Raport
o stanie Gminy Łyse
za rok 2018

Łyse, maj 2019r.

Spis treści

1. Wprowadzenie. 3
3. Finanse gminy za rok 2018 13
4. Informacja o stanie mienia komunalnego Gminy Łyse za rok 2018 18
5. Informacja w zakresie podjętych działań przez Wójta Gminy Łyse 28
6. Informacja z zakresu działalności Gminnego Ośrodka Pomocy Społecznej za rok 2018.....37
7. Informacja z zakresu realizacji zadań oświatowych.....44
8. W zakresie kultury 54
9. Informacja o realizacji zadań Gminnej Jednostki Usług Komunalnych w Łysych. 55
10. Informacja o stanie realizacji uchwał podjętych w roku 2018. 59

1. Wprowadzenie.

Raport o stanie Gminy Łyse został opracowany w związku z art. 28aa ustawy z dnia 8 marca 1990r. o samorządzie gminnym (Dz. U. z 2019 r. poz. 506). Zakres raportu obejmuje zbiór informacji o działalności Wójta Gminy Łyse za rok 2018, funkcjonowaniu gminy i dane opisujące gminę pod względem gospodarki, środowiska, przestrzeni publicznej, mienia komunalnego, społeczeństwa oraz zarządzania gminą.

Raport stanowi kompendium wiedzy o działalności gminy za rok ubiegły i jest podstawą do dokonania obiektywnej oceny opartej na faktach. Informacje zawarte w raporcie posłużą mieszkańcom Gminy Łyse do zwiększenia wiedzy na temat funkcjonowania samorządu gminnego, a także staną się podstawą do prowadzenia dialogu na temat przyszłości gminy.

2. Opis stanu obecnego

2.1 Lokalizacja i warunki geograficzne

Gmina Łyse położona jest w województwie mazowieckim w powiecie ostrołęckim. W skład gminy wchodzą 22 wsie stanowiąc 21 sołectw. Największą wsią poza Łysymi są Lipniki, w której znajduje się 231 gospodarstwa, zaś najmniejszą Złota Góra, w której jest 21 gospodarstw.

Gmina graniczy:

- od północy z Gminą Pisz,
- od północnego zachodu z Gminą Rozogi,
- od zachodu z Gminą Myszyniec,
- od południowego – zachodu z Gminą Kadzidło,
- od wschodu granicą z Gminą Turośl.

Gmina Łyse na tle powiatu ostrołęckiego

Źródło: https://www.osp.org.pl/

Odległości gminy Łyse od miasta powiatowego Ostrołęki to 40 km, zaś do stolicy Polski, tj.: Warszawy 160 km.

Teren gminy to piaszczysta nizina kurpiowska o znacznym odsetku lasów i użytków zielonych. Ziemia jest słaba, gdyż gmina położona jest na sandrach inaczej piaskach naniesionych przez ostatnie zlodowacenie bałtyckie. Gleby są w przeważającej mierze klas V, VI i VI RZ - pod zalesienie. Znaczne obszary zajmują łąki i pastwiska, wykorzystywane rolniczo.

Mapa Gminy Łyse

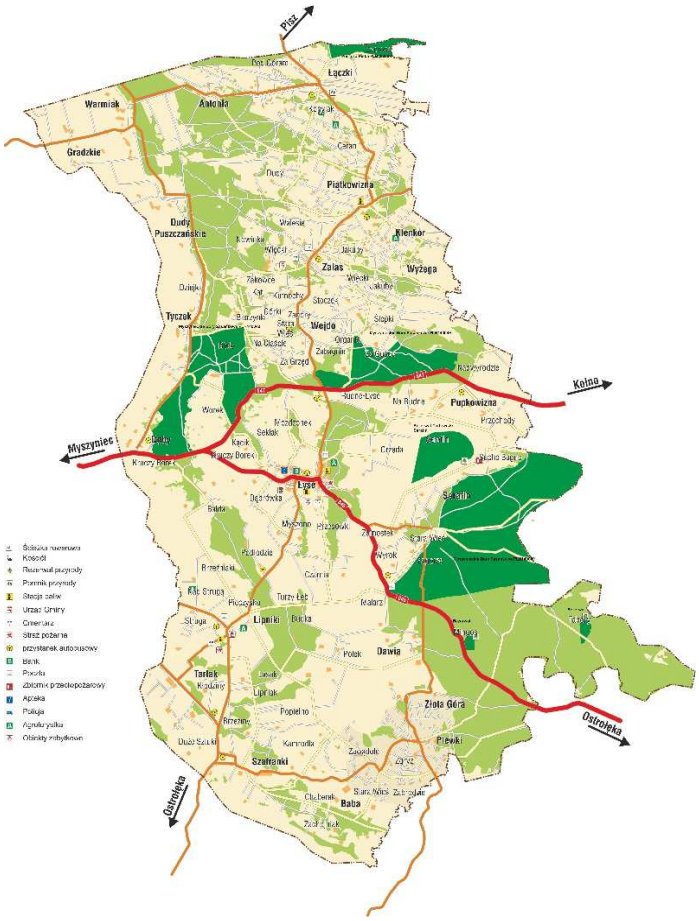

Źródło: Urząd Gminy Łyse

Na terenie Gminy Łyse znajdują się trzy rezerwaty przyrody z wieloma gatunkami roślin i zwierząt podlegających ochronie. Należą do nich rezerwaty:

- Mingos,
- Torfowisko Serafin,
- Tabory.

Dodatkowo, znajdują się dwa obszary chronione, tj.:

- Obszar specjalnej ochrony ptaków Puszcza Piska,
- Specjalny obszar ochrony siedlisk Myszynieckie Bory Sasankowe.

Łączny obszar chroniony to 2.209,22 ha.

Rezerwat leśny Mingos o powierzchni 13,46 ha, położony w Nadleśnictwie Myszyniec. Został utworzony w 1971r. Rezerwat położony jest, według regionalizacji przyrodniczo-leśnej, w IV Krainie Mazowiecko-Podlaskiej w Dzielnicy Puszczy Kurpiowskiej. Głównym celem ochrony jest zachowanie dla potrzeb naukowych i dydaktycznych fragmentu boru sosnowego Puszczy Kurpiowskiej z naturalnym drzewostanem. Drzewostanem głównym jest sosna, stanowi ona zasadniczo pierwsze i drugie piętro. Jedynym typem siedliskowym lasu na terenie rezerwatu jest bór świeży. W warstwie krzewów licznie występuje jałowiec. W podszyciu występują m.in. konwalia, rokitnik i widłaki. Warstwę mszystą reprezentuje rokitnik pospolity, gajnik lśniący i widłoząb. Na obrzeżu lasu w sąsiedztwie drogi występują płaty zbiorowisk murawowych z rzadkimi gatunkami: przetacznik kłosowaty, łyszczec baldachogronowy, bodziszek czerwony. Występują gatunki chronione takie jak: widłaki, sasanka, arnika górska. Pod względem fitosocjologicznym rezerwat stanowi zespół boru brusznicowego. Rzadkie zjawisko, które można w opisywanym rezerwacie zobaczyć jest

odnawianie sosny w sposób naturalny. Obszar rezerwatu jak i Puszczy był miejscem pozyskiwania torfu i kory garbarskiej.

Kolejną formą ochrony przyrody na terenie Gminy Łyse jest Rezerwat Torfowisko Serafin. Zajmuje on 184,92 ha powierzchni. Jest to rozległe bagno, w miejscu którego - jeszcze niedawno - znajdowało się polodowcowe jezioro. Kilka tysięcy lat temu jezioro wypełniało cała nieckę, a jego brzegi dochodziły do wysokich wydm i wyniesień morenowych powstałych podczas ostatniego na tych terenach zlodowacenia. Omawiane płytkie jezioro z czasem wypełniało się namułami i torfami, które wypełniły całą nieckę. Jeszcze w okresie międzywojennym istniało lustro wody, a pływający kożuch roślinności wodnej w niektórych miejscach był cienki i chodzenie po nim było bardzo niebezpieczne. W ostatnich kilkudziesięciu latach w wyniku przeprowadzonych melioracji poziom wody znacznie się obniżył, co sprzyjało dalszemu, przyspieszonemu zarastaniu jeziora. Obecnie tzw. pływające pło, czyli powierzchniowa warstwa roślinności wodnej i bagiennej jest zwarta, ale ugina się pod ciężarem człowieka. Pod nią znajduje się uwodniony torf i namuły. Wypełniona torfami dawna misa jeziorna jest płaska jak stół.

Powstałe tu dawno temu naturalne zbiorowiska roślinne zostały zamienione przez człowieka w łąki uprawne. Na wyniesieniach okalających łąki rozsiadły się lasy i osiedla ludzkie. Od południa - wciśnięta między torfowisko a lasy Puszczy Zielonej - znajduje się wieś Serafin. Od północy - także między niedawnym jeziorem a lasami - położone są nieliczne zabudowania wsi Pupkowizna, a od zachodu rozsiadły się na wyniesieniu - jak na grzędzie - zabudowania wsi Łyse kolonia Grzęda.

Rezerwat Torfowisko Serafin zajmuje 184,92 ha powierzchni. W większości jest to bagno traktowane - z gospodarczego punktu widzenia - jako nieużytek. Znaczną część powierzchni rezerwatu stanowią grunty prywatne, w większości mieszkańców wsi Serafin i Łyse.

Bardzo interesująca jest flora rezerwatu. Na terenie występują następujące gatunki: rosiczka okrągłolistna, storczyki - krwisty i plamisty, kruszczyk błotny, turzyca obła, dwupienna i bagienna, wełnianka delikatna, przęstka pospolita, nasięźrzał pospolity, kozłek dwupienny oraz dwa gatunki mchów reliktowych - pozostałości po epoce lodowcowej.

Na terenie rezerwatu są ścieżki przyrodnicze, która rozpoczyna się parkingiem z tablicą informacyjną przedstawiającą mapę rezerwatu z głównymi zbiorowiskami roślinnymi oraz rzadkimi i chronionymi gatunkami roślin i ptaków. Rezerwat można zwiedzać poruszając się tylko po zbudowanej w tym celu kładce. Wchodzenie na pływające pło mszane jest niebezpieczne, gdyż pod wpływem ciężaru człowieka może ono ulec przerwaniu. Powoduje to także niszczenie roślin i płoszenie zwierząt.

Rezerwat Tabory zajmuje powierzchnię 17,21 ha. Jest on położony na terenie gminie Łyse ok. 2 km od wsi Popiołki na terenie Nadleśnictwa Nowogród. Został utworzony w 1974

roku. Głównym celem ochrony jest zachowanie boru sosnowo-świerkowego naturalnego pochodzenia na obszarze Puszczy Kurpiowskiej. Można tu zobaczyć sosny i świerki w wieku 160 - 180 lat. Na terenie omawianego rezerwatu dominuje sosna, dodatkowo występują: świerk, jałowiec, rzadziej brzoza, czasami dąb, kruszyna, jarzębina. Występują także: borówki, wrzos, widłaki, sasanki i arniki.

Według podziału przyrodniczo-leśnego rezerwat Tabory znajduje się w I Krainie Mazursko-Podlaskiej w Dzielnicy Równiny Mazurskiej. W skład powierzchni leśnej wchodzą drzewostany na powierzchni 15,63 ha oraz halizny i płazowizny na powierzchni 1,37 ha. Od strony zachodniej rezerwat graniczy z drzewostanem sosnowym II a klasy wieku, od północy z drzewostanem sosnowym III a klasy wieku i młodnikiem olszowym. Od wschodu rezerwat graniczy z drzewostanem olszowym II - III klasy wieku, od południa z drzewostanem sosnowym III b klasy wieku.

Na terenie Gminy Łyse znajdują się obszary Natura 2000. Jednym z nich jest obszar ochrony siedliskowej ptaków – Puszcza Piska obejmujący część miejscowości Łączki – kolonia Zamost. Obszar leży na granicy pomiędzy krainą Wielkich Jezior Mazurskich a Niziną Mazurską. Występują głównie lasy iglaste z dominującą sosną. W nasadzeniach liściastych dominują lipa i wiąz. Wokół zbiorników wodnych na terenach podmokłych występują zarośla olchowe i różnego rodzaju zabagnienia.

Na całym Obszarze Specjalnej Ochrony – Puszcza Piska występuje co najmniej 37 gatunków ptaków z Załącznika I Dyrektywy Ptasiej, 12 gatunków z Polskiej Czerwonej Księgi (PCK). Jest bardzo ważną ostoją cietrzewia. W okresie lęgowym obszar zasiedla powyżej 2% populacji krajowej bielika i cietrzewia ; ponadto obszar zasiedla co najmniej 1% populacji krajowej następujących gatunków ptaków: bocian czarny, orlik krzykliwy, puchacz, rybitwa rzeczna, włochatka i derkacz.

Gmina Łyse leży w obrębie obszaru funkcjonalnego Zielone Płuca Polski, gdzie zakwalifikowana została do mezoekoregionu Kurpiowskiego. Jest to obszar o charakterze łącznikowym istotnym dla kształtowania systemu powiązań przyrodniczych w dorzeczu Narwi w połączeniu z układami przyrodniczymi pojezierzy Mazurskich i Pomorskich oraz niziny Mazurskiej, predysponowany do szczególnie wysokiego a miejscami wysokiego reżimu gospodarowania środowiskiem.

2.2 Gospodarka na terenie Gminy Łyse

Gmina Łyse jest gminą wiejską. Rolnictwo jest jednym z głównych źródeł utrzymania mieszkańców. Szacuje się, że na terenie Gminy jest około 1200 czynnych gospodarstw rolnych. Średnia powierzchnia gospodarstwa wynosi 11,4ha, natomiast średnia powierzchnia użytków rolnych w gospodarstwie wynosi 9,46ha. Gospodarstwa w większości specjalizują się w produkcji mleka.

Na konie c 2017 na terenie Gminy Łyse zarejestrowanych było około 350 podmiotów prowadzących działalność gospodarczą. Przedsiębiorcy to głównie osoby fizyczne prowadzące jednoosobowe działalności gospodarcze. Na terenie gminy znajduje się jeden duży zakład produkcyjny, tj. Zakład Przetwórstwa Mięsnego JBB w Łysych. W związku z powyższym Gmina znajduje się w obszarze nie zdegradowanego środowiska, gdyż nie posiada uciążliwych zakładów przemysłowych, będących źródłem zanieczyszczenia środowiska. Najwięcej działalności

gospodarczej jest w następujących wsiach: Łyse, Lipniki i Zalas.

Po analizie gospodarki na terenie gminy Łyse, można wywnioskować, iż zaopatrzenie mieszkańców gminy w usługi jest niewystarczające, głównie w zakresie ochrony zdrowia i szkolnictwa. Taka sytuacja zmusza mieszkańców do korzystania z wyżej wskazanych usług w pobliskim mieście – Ostrołęka.

2.3 Infrastruktura techniczna

Zaopatrzenie w wodę i odprowadzanie, oczyszczanie ścieków

Siec wodociągowa jest zasilana z nowo wybudowanej w 2018r. stacji wodociągowej w msc. Lipniki. Do obecnej sieć wodociągowej jest przyłączona ok. 35-40% mieszkańców gminy. Omawiana jednostka samorządu terytorialnego ma zabudowę kolonijną. W związku z tym wiele gospodarstw domowych stosuje przyzagrodowe wodociągi z własnego ujęcia wody, należą do nich to studnie głębinowe i studnie kopane.

Na terenie Gminy Łyse funkcjonuje kanalizacja ciśnieniowa i grawitacyjna. Obecnie prowadzone są prace związane z rozbudową tych sieci w msc Lipniki. Sieć kanalizacyjna rozbudowana w 2010 r. jest zlokalizowana w siedmiu grupach osiedlowych wzdłuż naturalnie ukształtowanego terenu. Zgodnie z danymi wyjściowymi uzgodnionymi z Inwestorem zaprojektowano i wykonano kanalizację w układzie kanalizacji sanitarnej wysokociśnieniowej z przyłączami i przepompowniami przydomowymi (UZT) na zakończeniu każdego przyłącza z lokalizacją na każdej posesji objętej kanalizacją. Istniejąca sieć kanalizacji podłączona jest do oczyszczalni ścieków zlokalizowanej w miejscowości Łyse, obsługiwanej przez Gminną Jednostkę Usług Komunalnych.

Funkcjonujący na terenie gminy Zakład Przetwórstwa Mięsnego „JBB" posiada własną oczyszczalnię ścieków. Około 40% ścieków pochodzących z indywidualnych gospodarstw domowych odprowadzana jest do zbiorników bezodpływowych. Możliwości podłączenia do zbiorczej sieci kanalizacji sanitarnej nie posiada około 70% gospodarstw. W związku z tym, ok. 50% ścieków nie oczyszczonych odprowadzanych jest do gruntu i wód powierzchniowych. Ponadto, na terenie Gminy Łyse w zabudowie kolonialnej mieszkańcy mają wykonanych ok. 150 przydomowych oczyszczalni ścieków.

Gmina Łyse posiada plan rozwoju sieci kanalizacyjnej i wodociągowej obejmujący obszar całej Gminy. W związku z tym powstał dokument Program Gospodarki Wodno-ściekowej Gminy Łyse na lata 2016-2022. Gmina obecnie pozyskuje zewnętrzne nśrodki finansowe na inwestycje w zakresie gospodarki wodnej.

Sieć gazowa

Na terenie Gminy Łyse zaczyna funkcjonować sieć gazowa. Dostęp do sieci mają następujące wsie: Łyse, Serafin i Lipniki. Dodatkowo, od 2015 roku z gazu ziemnego korzysta największy przedsiębiorca na terenie omawianej gminy, tj.: Zakład Przetwórstwa Mięsnego JBB w Łysych.

Na dzień sporządzania przedmiotowego dokumentu dość niewielka ilość mieszkańców podłączona jest do sieci. W związku z tym większość mieszkańców gminy korzysta jedynie z gazu bezprzewodowego propan-butan, dystrybuowanego w butlach głównie 11 kg, realizowana przez podmioty prowadzące działalność gospodarczą.

Sieć cieplna

Na terenie Gminy Łyse nie istnieje centralny system ciepłowniczy i nie działają przedsiębiorstwa ciepłownicze. Zaopatrzenie Gminy Łyse w ciepło, ze względu na dominujący charakter zabudowy jednorodzinnej, odbywa się poprzez lokalne kotłownie przydomowe. Mieszkańcy Gminy Łyse są zainteresowani pozyskiwaniem ciepła z odnawialnych źródeł energii.

Samorząd lokalny nie posiada również planów i prognoz dotyczących powstania przedsiębiorstw ciepłowniczych w najbliższym czasie.

Sieć energetyczna

Dystrybutorem energii elektrycznej dla Gminy Łyse, tj. dla wszystkich odbiorców na terenie przedmiotowej gminy, jest PGE Dystrybucja S.A. Oddział Warszawa. Obsługuje około 2.440 punktów poboru (do których należą zarówno odbiorcy sfery użyteczności publicznej jak i indywidualne gospodarstwa domowe oraz przedsiębiorcy) energii elektrycznej na terenie gminy.

Przez teren gminy przebiegają sieci średniego napięcia dostarczające energię elektryczną mieszkańcom gminy oraz linia energetyczna wysokiego napięcia 110kV Myszyniec - Łyse. Planowana jest budowa linii wysokiego napięcia 110kV Łyse - Kolno.

2.4 Transport

Na terenie gminy Łyse występują drogi publiczne: wojewódzkie, powiatowe i gminne. Do dróg wojewódzkich należy droga nr 645 Myszyniec – Łomża i nr 647 Myszyniec – Kolno. Długość dróg zaliczonych do kategorii dróg gminnych - 147,3 km, natomiast stanowiące mienie komunalne gminy - 353 km.

Na terenie gminy środkiem transportu dla mieszkańców są połączenia autobusowe

prowadzone przez prywatne przedsiębiorstwa.

Zadaniem własnym jednostek samorządu terytorialnego jest dowóz dzieci do publicznych szkół zlokalizowanych w msc. Lipniki, Łyse i Zalas.

Gmina Łyse nie ma bezpośredniego dostępu do kolei. Jako środek transportu mieszkańcy wykorzystują własne samochody osobowe. Obecnie nie planuje się rozwoju transportu publicznego, jednakże w przyszłości może być potrzebne zwiększenie ilości autobusów w związku z prognozowanym wzrostem liczby mieszkańców.

2.5 Infrastruktura budowlana

Na terenie Gminy Łyse występują obiekty budowlane, które różnią się od siebie wiekiem, technologią wykonania, przeznaczeniem i wynikającą z powyższych parametrów energochłonnością. Dzielą się one na:

- budynki mieszkalne,
- obiekty użyteczności publicznej,
- obiekty handlowe, usługowe i przemysłowe – podmioty gospodarcze.

W pierwszej i drugiej grupie energia wykorzystywana jest głownie do realizacji celów takich jak: ogrzewanie, wentylacja, klimatyzacja, podgrzewanie wody, gotowanie, oświetlenie, napędy urządzeń elektrycznych, zasilanie urządzeń biurowych i sprzętu AGD. Natomiast w trzeciej grupie energia zużywana jest również do zasilania maszyn i urządzeń elektrycznych. Zasadniczymi wielkościami, od których zależy zużycie jest temperatura zewnętrzna i temperatura wewnętrzna pomieszczeń ogrzewanych, a to z kolei wynika z przeznaczenia budynku.

Obszar Gminy Łyse posiada zwartą zabudowę na części miejscowości Łyse, Lipniki, Zalas, na pozostałym obszarze gminy dominuje zabudowa kolonijna.

Do czynników, które decydują o wielkości zużycia energii w budynku należą:

- zwartość budynku (współczynnik A/V) – mniejsza energochłonność to minimalna

powierzchnia ścian zewnętrznych i płaski dach,
- usytuowanie względem stron świata – pozyskiwanie energii promieniowania słonecznego – mniejsza energochłonność to elewacja południowa z przeszkleniami i roletami opuszczanymi na noc; elewacja północna z jak najmniejszą liczbą otworów w przegrodach; w tej strefie budynku można lokalizować strefy gospodarcze, a pomieszczenia pobytu dziennego od strony południowej,
- stopień osłonięcia budynku od wiatru,
- parametry izolacyjności termicznej przegród zewnętrznych,
- rozwiązania wentylacji wnętrz,
- świadome przemyślane wykorzystanie energii promieniowania słonecznego, energii gruntu.

Odległość Gminy Łyse od miasta powiatowego – Ostrołęka to 39 km, zaś od miasta stołecznego Warszawy 158 km.

Gmina Łyse w swoich planach rozwojowych uwzględnia przyrost liczby mieszkańców, co w konsekwencji zmusza do konieczności zwiększenia terenów pod budownictwo mieszkaniowe. Rozwój mieszkalnictwa i działalności gospodarczej uzależniony będzie od zmian demograficznych i poprawy standardów zamieszkania oraz sytuacji ekonomicznej ludności, prowadzonej polityki Gminy. Dodatkowo, będzie na to wpływać również krajowy system finansowania budownictwa.

2.6 Potencjał demograficzny

Na terenie Gminy Łyse zamieszkiwało 8.465 osób, w tym 4.294 mężczyzn i 4.171 kobiet stan na dzień 30.06.2018r.

Liczba ludności w Gminie Łyse

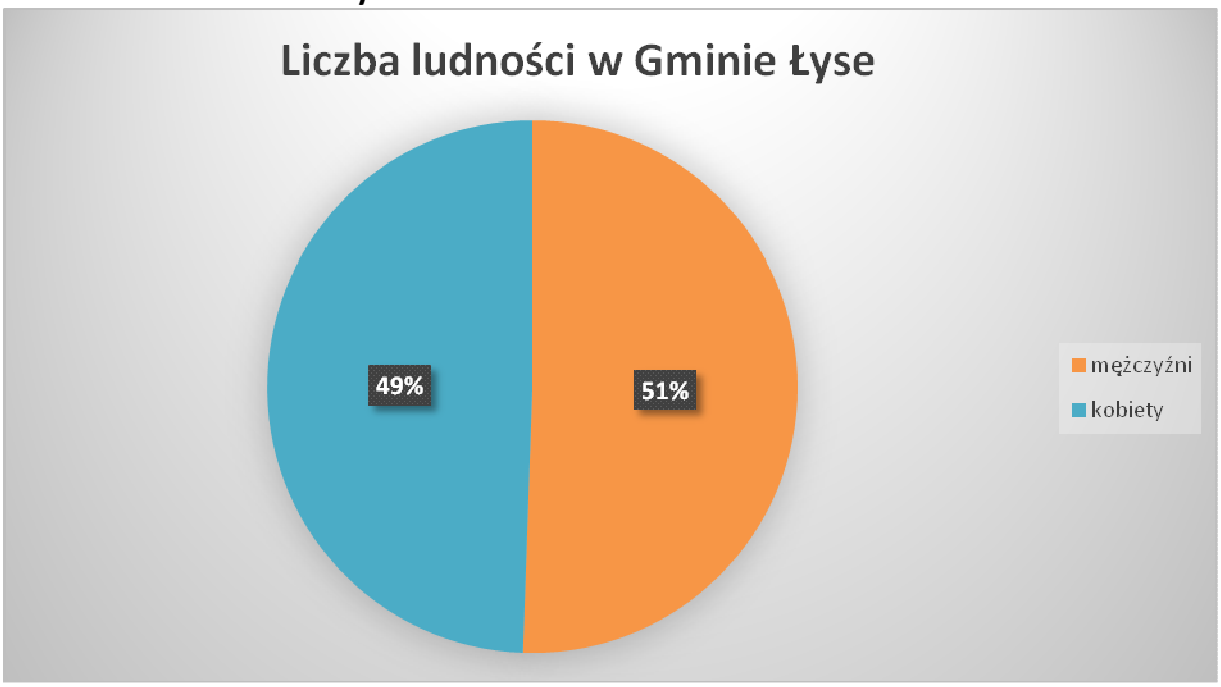

Źródło: Opracowanie własne na podstawie danych z Gminy Łyse

Na powyższym wykresie można zauważyć, iż na terenie Gminy Łyse jest podobna liczba mężczyzn i kobiet.

Samorząd Gminy Łyse powinien wprowadzić działania, które zwiększą przyrost naturalny, z uwagi na zmniejszą liczbę narodzin a wzrost liczby mieszkańców po 65 roku życia. Taką tendencje obserwujemy nie tylko na terenie gminy ale również w całym kraju. Istotne z punktu widzenia Gminy Łyse jest podejmowanie dalszych działań na terenie gminy mających na celu przyciągnięcie na jej teren nowych mieszkańców wraz z nowymi inwestycjami.

3. Finanse gminy za rok 2018

Budżet gminy Łyse na 2018r. uchwalono w kwocie:

1) dochody budżetu gminy w wysokości 45.615.988 zł, z tego :
   a) bieżące w kwocie 40 150 524 zł,
   b) majątkowe w kwocie 5 465 464 zł,
   w tym:
   - dochody związane z realizacja zadań z zakresu administracji rządowej zleconych gminie ustawami w wysokości 11 889 027zł.
   - dochody z tytułu wydawania zezwoleń na sprzedaż napojów alkoholowych w wysokości 115.000 zł.
2) wydatki budżetu gminy w wysokości 50.431.849 zł, z tego :
   a) bieżące w kwocie 30 527 802 zł,
   b) majątkowe w kwocie 19 904 047 zł,
   w tym:
   - wydatki związane z realizacja zadań z zakresu administracji rządowej zleconych gminie ustawami w wysokości 11 889 027 zł.
   - wydatki w kwocie 114.000 zł na realizację zadań określonych w gminnym programie profilaktyki i rozwiązywania problemów alkoholowych oraz wydatki w kwocie 1 000 zł. na realizację zadań określonych w gminnym programie przeciwdziałania narkomanii.

Ustala się deficyt w wysokości 4.815.861zł sfinansowany przychodami pochodzącymi z zaciągniętej pożyczki i kredytu.
Ustala się przychody budżetu w kwocie 5.730.861 zł , z następujących tytułów;
a) zaciągniętych kredytów w kwocie 3.500.000 zł,
b) zaciągniętej pożyczki w kwocie 2.230.861 zł,
Ustala się rozchody budżetu w kwocie 915.000 zł. z tytułu spłata raty kredytu,
W toku realizacji budżet gminy został zwiększony :
- dochody o kwotę 3.379.404,98 zł.
- wydatki o kwotę 2.328.207,98 zł.
Plan Budżet Gminy Łyse po zmianach wynosił:
- dochody 48.995.392,98 zł. z tego:
a) bieżące w kwocie 43.136.604,98 zł
b) majątkowe w kwocie 5.858.788 zł,
w tym:
- dochody związane z realizacja zadań z zakresu administracji rządowej zleconych gminie ustawami w wysokości 13 647 667,98 zł.
- dochody z tytułu wydawania zezwoleń na sprzedaż napojów alkoholowych w wysokości 115.000 zł.
Wydatki 52.760.056,98zł. z tego:
a) bieżące w kwocie 33.620.818,98 zł,
b) majątkowe w kwocie 19.139.238 zł,
w tym:
- wydatki związane z realizacja zadań z zakresu administracji rządowej zleconych gminie ustawami w wysokości 13 647 667,98 zł.

-wydatki w kwocie 114.000 zł na realizację zadań określonych w gminnym programie profilaktyki i rozwiązywania problemów alkoholowych oraz wydatki w kwocie 1 000 zł. na realizację zadań określonych w gminnym programie przeciwdziałania narkomanii.

Ustala się deficyt w wysokości 3.764.664zł sfinansowany przychodami pochodzącymi z zaciągniętej pożyczki i kredytu oraz nadwyżki budżetu z lat ubiegłych.
Ustala się przychody budżetu w kwocie 4.679.664 zł , z następujących tytułów:
a) zaciągniętych kredytów w kwocie 1.858.996 zł,
b) zaciągniętej pożyczki w kwocie 2.230.861 zł,
c) nadwyżka budżetu z lat ubiegłych w kwocie 589.807 zł.
Ustala się rozchody budżetu w kwocie 915.000 zł. z tytułu spłata raty kredytu.

D O C H O D Y B U D Ż E T O W E

Dochody budżetowe ogółem zostały zrealizowane w kwocie 43.090.933,12 zł. tj. w 99,91% planu, w tym dochody zadań zleconych w wysokości 13.588.308,99 zł tj. 99,57% planu.
Dochody realizowane bezpośrednio przez gminę to 12% dochodów ogółem budżetu gminy. Na plan 5.869.517,18 zł. zrealizowano je w kwocie 5.704.146,49 zł. Realizacja dochodów własnych wykonana była przez Urząd Gminy i jednostki organizacyjne prawidłowo. Skutki obniżenia górnych stawek podatków wyniosły 1.074.832,98zł. Skutki udzielonych ulg i zwolnień wyniosły 6.091,38 zł. Skutki decyzji wydanych przez organ podatkowy na podstawie ustawy - Ordynacja Podatkowa - odroczenie terminu płatności nie było. Saldo należności wyniosło 968.606,71 zł., nadpłat 13.595,86 zł. Stan zaległości zwiększył się o 1,3 % w stosunku do 2017r.
Dochody realizowane przez Urzędy Skarbowe to 26 % dochodów ogółem budżetu gminy. Na plan 12.364.072 zł. zrealizowano 12.466.698,23 zł. Realizacja planowanych dochodów przebiegała prawidłowa.

Subwencja z budżetu państwa stanowi 21 % dochodów ogółem budżetu gminy. Na plan 10.519.664 zł. subwencję otrzymano w 100 %.
Dotacje celowe stanowiły 41 % dochodów ogółem budżetu gminy. Na plan 20.242.139,80 zł. zrealizowano na kwotę 20.259.212,19zł.

W Y D A T K I B U D Ż E T O W E

Wydatki budżetu gminy na plan 52 760 056,98 zł wykonano w 93,45 %. tj. w wysokości 49 302 018,80 zł. w tym wydatki zadań zleconych w wysokości 13.588.308,99 zł, tj. 99,57%.

Realizacja wydatków w poszczególnych działach i rozdziałach gospodarki budżetowej oraz według źródeł finansowania:

Dział 010 Rolnictwo i łowiectwo
Uchwalone środki w kwocie 4.048.879,98 zł. przeznaczono na: - wpłata na rzecz izb rolniczych w wysokości 2 %uzyskanych wpływów z podatku rolnego w kwocie 2.083 zł. oraz zwrot podatku akcyzowego zawartego w cenie oleju napędowego wykorzystywanego do produkcji rolnej (zadania zlecone) w kwocie 1.005.798,98 zł. oraz wydatki inwestycyjne zgodnie z tabela nr 6 tj. „Budowa stacji uzdatniania wody w msc. Lipniki na potrzeby Gminy Łyse” na kwotę 3 040 080,30 zł.

Dział 600 Transport i łączność
Na utrzymanie i modernizację dróg wydatkowano kwotę 6.123.250,66 zł. tj. 84,39% planu. Środki przeznaczono na zadania :
• remonty i bieżące utrzymanie dróg gminnych
• częściowo przekazano dotację celową na pomoc finansową udzielaną między Gminą Łyse a Powiatem Ostrołęckim oraz wydatki inwestycyjne Nie przekazano dotacji dla Powiatu na opracowanie dokumentacji technicznej na zadania „Rozbudowa drogi powiatowej nr 2502W od drogi 645 – Dęby – Warmiak,- Rozbudowa drogi powiatowej nr 2504W Myszyniec – Wolkowe – Krysiaki – Dudy Puszczańskie, - Rozbudowę drogi powiatowej Dudy Puszczańskie – Zalas" w kwocie 49.200 zł. z przyczyn nie wykonania zadania. Realizacja zadania nastąpi w 2019r. W Na zadanie pn. „Rozbudowa i przebudowa drogi powiatowej nr 2519W Kadzidło - Łyse - Łączki na terenie Gminy Łyse" na plan 1 400 000 zł. przekazano dla Powiatu dotację w 23,33% w kwocie 326 675,41 zł. z przyczyn nie wykonania zadania. Dalsza realizacja zadania nastąpi w 2019r.

Dział 700 Gospodarka mieszkaniowa
Planowane środki w kwocie 1.112.057 zł wykorzystano w 98,34 % planu. Na wydatki bieżące mienia komunalnego wykorzystano w kwocie 68.012,19 zł. oraz wydatki inwestycyjne.

Dział 750 Administracja publiczna
Planowane środki wykorzystano w 83,31 % tj. w kwocie 2.064.434,02 zł. w tym zadania zlecone 97.148,80 zł. Sfinansowano:
1) utrzymanie zadań zleconych UG 97.148,80
2) bieżące wydatki Rady Gminy 119.466,85
3) utrzymanie zadań własnych UG 1.507.807,28
4) składka na Związek Gmin Wiejskich 2.713,06
5) utrzymanie Zespołu Obsługi Placówek Oświaty 238.651,20
6) składka na Związek „Kurpsie Razem" 5.000
7) koszty zatrudnienie pracowników robót publicznych i interwencyjnych 36.567,08
8) wydatki na promocje gminy 17.329,75 zł.
9) wypłata diet dla sołtysów za udział w sesjach RG 39.750 oraz wydatki majątkowe

Dział 751 Urzędy naczelnych organów władzy państwowej
Na zadania zlecone wydatkowano 94,54 % planu:
- na prowadzenie i aktualizację stałego rejestru wyborców oraz wybory do rad gmin, rad powiatów i sejmików województw, wybory wójta.

Dział 754 Bezpieczeństwo publiczne
Uchwalone w kwocie 385.130 zł. środki zostały wykorzystane w 98,27% planu tj. w kwocie 378.475,69 zł. - Sfinansowano bieżące utrzymanie OSP oraz wydatki majątkowe.

Dział 757 Obsługa długu publicznego
Na sfinansowanie zadania obsługi długu publicznego - zadłużenia gminy, wydatkowano 9.314,99 zł. to jest 15,52% planu.

Dział 758 Różne rozliczenia
Nie wykorzystano rezerwy celowej o ogólnej w kwocie 191.500 zł.

Dział 801 Oświata i wychowanie
Na finansowanie tej działalności wykorzystano kwotę 10.621.647,88zł. tj. 96,02 % planu wydatków. Środki przeznaczono na zadania oświatowe.

Dział 851 Ochrona zdrowia
Na zadania Przeciwdziałaniu Alkoholizmowi wydatkowano kwotę 106.735,34 zł. Sfinansowano utrzymanie komisji rozwiązywania problemów alkoholowych oraz realizację zadań wynikających z ustawy o przeciwdziałaniu alkoholizmowi. Kwotę 1.000 zł. przeznaczono na realizację zadań określonych w gminnym programie przeciwdziałania narkomanii.

Dział 852 Pomoc społeczna
Przeznaczone na ten cel środki wykorzystano w 85,32 % planu tj. w kwocie 930.854,35 zł. w tym zadania zlecone z pomocy społecznej w kwocie 26 831,18zł.

Dział 853 Pozostałe zadania w zakresie polityki społecznej
Otrzymane środki wykorzystano w kwocie 352,03 zł.

Dział 854 Edukacyjna opieka wychowawcza
Na finansowanie tej działalności wykorzystano kwotę 392.171,18 zł. tj. 97,66 % planu wydatków. Środki przeznaczono na edukacyjną opiekę wychowawczą.

Dział 855 Rodzina
Przeznaczone na ten cel środki wykorzystano w 99,42 % planu tj. w kwocie 12.363.071,19 zł. w tym zadania zlecone w kwocie 12 265 970,30zł.

Dział 900 Gospodarka komunalna i ochrona środowiska
Środki w kwocie 7.625.103,89 zł. wykorzystano w 89,77 % planu. Przeznaczono na koszty za odbiór i zagospodarowanie odpadów komunalnych, koszty oświetlenia ulicznego wraz z konserwacją oraz na realizację zadań wynikających z ustawy Prawo ochrony środowiska. Sfinansowano bieżące utrzymanie Gminnej Jednostki Usług
Komunalnych.

Dział 921 Kultura i ochrona dziedzictwa narodowego
Uchwalone przez Radę Gminy środki w kwocie 2.175.000 zł. zostały wykorzystane w 96,3 % planu na kwotę 2.094.419,46 zł. Środki przeznaczono na wydatki bieżące dla GOKSiR, Biblioteki i świetlic.

Dział 926 Kultura fizyczna
Uchwalone środki wykorzystano w kwocie 19.626,22 zł. na dofinansowanie „XI Mistrzostwa Polski w biegu 24 godzinnym” oraz wydatki majątkowe.

Z analizy wykonania budżetu gminy Łyse za 2018r. wynika, że podstawowe zadania gospodarcze gminy Łyse zostały zrealizowane. Budżet Gminy Łyse na planowany deficyt

budżetu gminy w wysokości -3 764 664 zł. wykonano w kwocie -352 297,89 zł. Gmina Łyse na dzień 31.12.2018r. posiada zobowiązanie - pożyczkę z WFOŚiGW w kwocie 2.615.993,24zł. Dochody budżetu gminy wykonano w kwocie 48 949 720,91 zł. co stanowi 99,91 % planu. Dochody związane z realizacją zadań z zakresu administracji rządowej i innych zadań zleconych wykonano w kwocie 13 588 308,99 zł co stanowi 99,57 % planu. Wydatki budżetu gminy wykonano w kwocie 49.302.018,80 zł co stanowi 93,45 % planu, w tym majątkowe na kwotę 17 419 456,54 zł co stanowi 91,1% planu tych wydatków. Wydatki związane z realizacją zadań z zakresu administracji rządowej i innych zadań zleconych wykonano w kwocie 13 588 308,99 zł, co stanowi 99,57 % planu.

4. Informacja o stanie mienia komunalnego Gminy Łyse za rok 2018

Gmina Łyse w 1991 roku potwierdziła własność nieruchomości i ruchomości, otrzymując od Wojewody Ostrołęckiego decyzje komunalizacyjne stwierdzające nabycie mienia z mocy prawa. Decyzje te stanowią podstawę założenia Ksiąg Wieczystych w Sądzie Rejonowym w Ostrołęce Wydział Ksiąg Wieczystych. Po 1991 roku do zasobów mienia komunalnego Gmina nabywa prawo własności gruntów niezabudowanych lub zabudowanych na podstawie aktów notarialnych sporządzanych przez Notariuszy w Kancelariach Notarialnych w Ostrołęce, prawomocnych decyzji Wójta Gminy Łyse zatwierdzających podziały nieruchomości na podstawie art. 98 ust. 1 ustawy z dnia 21 sierpnia 1997 r. o gospodarce nieruchomościami (tekst jednolity Dz. U. z 2018 r. poz. 121 z późn. zm.) oraz prawomocnych decyzji Wojewody Mazowieckiego o stwierdzeniu nabycia własności z mocy prawa (art. 73) wydanych na podstawie przepisów ustawy z dnia 10 maja 1990 r. – Przepisy wprowadzające ustawę o samorządzie terytorialnym i ustawę o pracownikach samorządowych (Dz. U. Nr 32, poz. 191 z późn. zm.), przepisów ustawy z dnia 13 października 1998 r. – Przepisy wprowadzające ustawy reformujące administrację publiczną (Dz.U. Nr 133, poz. 872 z późn. zm.).
Aktualny stan zagospodarowania mienia komunalnego przedstawia się następująco:
4.1. Grunty będące mieniem komunalnym są wykorzystywane zgodnie z ich przeznaczeniem jako: - drogi i ulice, - grunty pod budynki administracyjne, szkoły podstawowe i gimnazja, ośrodek zdrowia, hydrofornię, stację uzdatniania wody, oczyszczalnie ścieków i przepompownie, przystanek PKS wraz z placem zabaw dla dzieci, działalność usługowo-handlową, - targowisko, - grunty rolne i leśne.
4.2. Grunty i budynki będące mieniem komunalnym niewykorzystane z różnych przyczyn zgodnie z nich przeznaczeniem:
• miejscowość Lipniki - grunt o pow. 2,0080 ha oznaczony nr działek: 451/2 i 451/3, zakupiony w 1988 roku z przeznaczeniem pod wysypisko śmieci - stanowi jako rezerwa na cele rekreacyjne.
• miejscowość Łyse
- grunt o pow. 1,0100ha oznaczony numerem działki 41/8, zakupiony w 1996 roku z przeznaczeniem pod targowisko - nie otwarto ze względu, iż istniejąca targowica zaspakajała potrzeby ludności Gminy. Teren obecnie przeznaczony jest na składowanie piasku i żwiru w celu utrzymania dróg i zwalczania gołoledzi.
- grunt o pow. 2,6745 ha oznaczony numerem ewidencyjnym działki 34/4, zakupiony w 1995 roku z przeznaczeniem pod zbiornik wodny – nie wybudowano ze względu na brak środków finansowych. Użytkowana rolniczo, w 2016 r. wydzierżawiona rolnikowi indywidualnemu.
4.3. Zagospodarowanie obiektów stanowiących mienie komunalne przedstawia się następująco:
Na terenie Gminy funkcjonują 2 wodociągi w miejscowości Łyse i Lipniki o łącznej długości 40,0 km sieci głównej. W miejscowości Łyse jest również zbiorcza sieć kanalizacji sanitarnej o długości 33,45 km. Mienie te od 1 lipca 1996 roku przejęła do obsługi Gminna Jednostka Usług Komunalnych w Łysych.
• w miejscowości Łyse:
- hydrofornia usytuowana na działce nr 534/4 o pow. 0,3160 ha, wodociąg i przyłącza wodociągowe,
- studnie wodociągowe usytuowane na działce nr 545/1 o pow. 0,0520 ha,

- oczyszczalnia ścieków usytuowana na działce nr 490/16 o pow. 0,5230 ha, kanalizacja ściekowa i przyłącza ściekowe,
- 3 przepompownie usytuowane na działka: nr 159/7 o pow. 0,1100 ha, nr 477/4 o pow. 0,0230 ha i nr 144 obok budynku Gimnazjum przy ulicy Ogrodowej,
- teren targowiska oznaczony numerem ewidencyjnym działki 93/3 o pow. 0,6240 ha, służy do handlu detalicznego.

Ponadto znajduje się punkt selektywnej zbiórki odpadów komunalnych.

- 2 wiaty PKS usytuowane na nieruchomości oznaczonej numerem ewidencyjnym działki 186/12 o pow. 0,5160 ha, służą dla osób oczekujących na autobus. W 2010 roku zagospodarowano cały teren działki, utworzono zieleniec wypoczynkowo – rekreacyjny z zielenią urządzoną i placem zabaw dla dzieci oraz urządzenia sanitarne wraz z oświetleniem całego terenu dworca PKS .

• w miejscowości Lipniki:
– hydrofornia usytuowana na działce nr 606/4 o pow. 0,2194 ha, wodociąg i przyłącza wodociągowe,
– stacja uzdatniania wody usytuowana na działce nr 488/4 o pow. 3,7743 ha.
• w miejscowości Dęby – budynek hydroforni wraz ze studnią „Abisynka" z pompą ręczną usytuowany na działce nr 2110/3 o pow. 0,0133 ha.
• w miejscowości Grądzkie – na potrzeby mieszkańcom wsi Grądzkie w 2016 roku na działce nr 86 o pow. 0,2950 ha wybudowano wiatę rekreacyjną.
• w miejscowości Szafranki - studnia głębinowa usytuowana na działce prywatnej.
• w miejscowości Wyżega – na działce nr 21 o pow. 0,6268 ha na potrzeby mieszkańców wsi Klenkor i Wyżega w 2017 roku wybudowano budynek świetlicy wiejskiej.
• w miejscowości Zalas - 1 wiata PKS usytuowana na działce oznaczonej numerem działki 519/1 o pow. 0,0275 ha, służy dla osób oczekujących na autobus.
• w miejscowościach: Łączki, Piątkowizna, Lipniki i Szafranki - 4 wiaty przy przystankach PKS, służące dla osób oczekujących na autobus, znajdujące się na gruntach stanowiących własność osób prywatnych.
• w miejscowości Łączki - na działce nr 484 o pow. 0,7680 ha na potrzeby OSP Łączki wybudowano budynek garażowo - techniczny.
• w miejscowości Baba - budynek wraz z nieruchomością gruntową oznaczoną nr działki 477 o pow. 1,0000 ha przekazano mieszkańcom wsi na potrzeby świetlicy wiejskiej. Ponadto przy budynku w 2016 roku na potrzeby mieszkańców wybudowano scenę.
• w miejscowości Piątkowizna - budynek wraz z nieruchomością gruntową oznaczoną nr działki 177 o pow. 0,3340 ha przekazano mieszkańcom wsi na potrzeby świetlicy wiejskiej.
• w miejscowości Serafin - budynek wraz z boiskiem wielofunkcyjnym usytuowanym na działce nr 274/1 przekazano mieszkańcom wsi na potrzeby świetlicy wiejskiej.
• w miejscowości Tartak - budynek wraz z nieruchomością gruntową, usytuowany na działce oznaczonej numerem ewidencyjnym działki 102/1 o pow. 0,1500 ha, przekazano mieszkańcom wsi na potrzeby świetlicy wiejskiej.

Na terenie Gminy funkcjonują 2 Szkoły Podstawowe z oddziałami gimnazjalnymi w miejscowości Lipniki i Zalas oraz 1 Szkoła Podstawowa i 1 Publiczne Gimnazjum w miejscowości Łyse. Ponadto na terenie Gminy funkcjonuje 6 Szkół Podstawowych i 1 Gimnazjum prowadzone przez Stowarzyszenia.

Zagospodarowanie obiektów szkolnych przedstawia się następująco:

• budynki Szkoły Podstawowej w Łysych i Publicznego Gimnazjum w Łysych usytuowane są na nieruchomości oznaczonej nr działek 144, 143 i 142/10 o łącznej pow. 2,7680 ha. W

budynku szkoły podstawowej od 01.09.2012 roku mieści się Samorządowe Przedszkole. W ramach programu „Moje boisko – Orlik 2012” wybudowano kompleks boisk sportowych zaś w ramach Rządowego Programu „Radosna szkoła” wybudowano plac zabaw. Budynki połączone łącznikiem z salą sportową oddaną do użytku w 2006 roku. W sali sportowej mieści się Gminna Biblioteka Publiczna i Gminny Ośrodek Kultury Sportu i Rekreacji. Do 15.12.2017r. funkcjonowała również Świetlica Opiekuńczo – Wychowawcza w Łysych prowadzona przez Stowarzyszenie „Uśmiech Dzieci”.

• budynek Szkoły Podstawowej w Lipnikach usytuowany jest na nieruchomości oznaczonej nr działki 387/2 o pow. 1,4274 ha. Przy Szkole Podstawowej wybudowano otwarty kompleks sportowo – rekreacyjny, salę gimnastyczną oraz ogólnodostępny plac zabaw.

• budynek Szkoły Podstawowej w Zalasiu usytuowany jest na działce 86/4 o pow. 1,1890 ha , przy Szkole Podstawowej wybudowano salę gimnastyczną. W części budynku Szkoły znajduje się centrum rozwoju wsi. Przy szkole wybudowano ogólnodostępny plac zabaw.

• budynek szkoły w miejscowości Pupkowizna wraz z częścią nieruchomości gruntowej o pow. 1,3000 ha oznaczonej numerem działki 52 dzierżawi Stowarzyszenie Inicjatyw Gospodarczych i Edukacyjnych im. Karola Adamieckiego Oddział w Ostrołęce. W budynku tym Stowarzyszenie prowadzi Szkołę Podstawową. Na nieruchomości gruntowej wybudowano boisko wielofunkcyjne współfinansowane ze środków Programu Rozwoju Obszarów Wiejskich.

• część mieszkalna budynku szkoły w Pupkowiźnie - 2 lokale mieszkalne, wynajęte w całości.

• budynek szkoły w miejscowości Szafranki wraz z nieruchomością gruntową o pow. 0,7950 ha oznaczoną numerem działki 378 dzierżawi Stowarzyszenie Oświatowe w Szafrankach „Wspólnie dla edukacji” z siedzibą w Szafrankach. W budynku tym Stowarzyszenie prowadzi Szkołę Podstawową. W budynku Szkoły znajdują się również 2 lokale mieszkalne, 1 lokal wynajęty. Na nieruchomości gruntowej wybudowano boisko wielofunkcyjne współfinansowane ze środków Programu Rozwoju Obszarów Wiejskich.

• budynek szkoły w miejscowości Dęby wraz z nieruchomością gruntową o pow. 1,1530 ha oznaczoną numerem działki 114 dzierżawi Stowarzyszenie Rozwoju Wsi Serafin z siedzibą w Pupkowiźnie. W budynku tym Stowarzyszenie prowadzi Szkołę Podstawową. W budynku szkoły znajdują się również 3 lokale mieszkalne, 2 lokale wynajęte. W ramach Rządowego Programu „Radosna szkoła” wybudowano plac zabaw.

• budynek szkoły w miejscowości Wejdo wraz z nieruchomością o pow. 1,2560 ha oznaczoną numerem działki 109 dzierżawi Stowarzyszenie Edukacyjne w Wejdzie „Wspólne dobro”. W budynku tym Stowarzyszenie prowadzi Szkołę Podstawową. W budynku szkoły znajdują się również 2 lokale mieszkalne, 1 lokal wynajęty. W ramach Rządowego Programu „Radosna szkoła” wybudowano plac zabaw.

• budynek szkoły w miejscowości Łączki - część dydaktyczna wraz z udziałem w nieruchomości o pow. 0,5000 ha oznaczoną numerem działki 484 dzierżawi Stowarzyszenie Rozwoju Wsi Serafin z siedzibą w Pupkowiźnie. W części dydaktycznej budynku Stowarzyszenie prowadzi Szkołę Podstawową. Na nieruchomości gruntowej wybudowano boisko wielofunkcyjne współfinansowane ze środków Programu Rozwoju Obszarów Wiejskich. Część mieszkalna budynku szkoły wraz z udziałem w nieruchomości o pow. 0,2680 ha użyczono Ochotniczej Straży Pożarnej w Łączkach na cele statutowe OSP.

• budynek szkoły w miejscowości Warmiak wraz z nieruchomością gruntową o łącznej pow. 1,5280 ha oznaczoną numerem działek 74 i 73 dzierżawi Stowarzyszenie Inicjatyw Gospodarczych i Edukacyjnych im. Karola Adamieckiego Oddział w Ostrołęce. W budynku tym Stowarzyszenie prowadzi Szkołę Podstawową i Gimnazjum. W budynku szkoły znajdują

się również 4 lokale mieszkalne, 3 lokale wynajęte. Na nieruchomości gruntowej wybudowano boisko wielofunkcyjne.
Budynki mieszkalne:
• budynek mieszkalny „Dom Nauczyciela” w Lipnikach usytuowany jest na działce nr 387/3 o pow. 0,0818 ha – 4 lokale mieszkalne, 2 lokale wynajęte.
• budynek po” Szkole Podstawowej w Zalasiu” usytuowany na działce nr 91 o pow. 1,0820 ha wykorzystywany jest jako budynek mieszkalny, znajduje się w nim 2 lokale mieszkalne – 1 wynajęty.
Budynek służby zdrowia:
- budynek „Ośrodka Zdrowia” w Zalasiu wraz z nieruchomością gruntową oznaczoną nr działek 526/4, 528/1, 527/2 i 533/4 o łącznej pow. 0,3226 ha od dnia 02.12.2008 r. dzierżawi Pani Barbary Balcerzak pod filię Przychodni Lekarskiej „Zdrowe Życie” w Łysych. W ramach czynszu dzierżawca prowadził remont obiektu.
Budynki administracyjne:
- budynek przy ulicy Ostrołęckiej 2 usytuowany na działce nr 90/9 o pow. 0,0706 ha - mieści się siedziba Urzędu Gminy, Gminna Jednostka Usług Komunalnych , Zespół Obsługi Placówek Oświaty i Gminny Ośrodek Pomocy Społecznej. Budynek ten służy też potrzebom obrony cywilnej. Ponadto jedno pomieszczenie wynajmuje Mazowiecki Ośrodek Doradztwa Rolniczego w Warszawie Oddział w Ostrołęce.
- budynek „Agronomówka” usytuowany na działce nr 90/5 o pow. 0,1038 ha - parter budynku użytkuje Komenda Wojewódzka Policji z siedzibą w Radomiu – Komisariat Policji w Myszyńcu zaś piętro budynku użytkowane jest jako lokal mieszkalny, zamieszkuje 1 rodzina.

Stan mienia w 2018 roku uległ zmianie, powierzchnia mienia zwiększyła się o 12,9189 ha. Obrót gruntami mienia komunalnego w 2018 r. przedstawia się następująco:
- nabycie z mocy prawa gruntu pod drogę gminną w m. Łyse - działka nr 259/1 o pow. 0,0046 ha, wartość 100,00 zł Podstawa nabycia: decyzja Wójta Gminy z dnia 02.01.2018 r. nr GZP.6831.1.2018 – nabycie przez Gminę Łyse z mocy prawa (art. 98 ust. 1) ustawy z dn. 21.08.1997 r. o gospodarce nieruchomościami (tj. Dz.U. z 2016 r., poz. 2147 z późn. zm.). Decyzja zatwierdzająca podział nieruchomości - dz. nr 259
- nabycie z mocy prawa gruntu pod drogę gminną w m. Szafranki - działka nr 302/1 o pow. 0,0285 ha, wartość 300,00 zł Podstawa nabycia: decyzja Wójta Gminy z dnia 30.11.2017 r. nr GZP.6831.111.2017 – nabycie przez Gminę Łyse z mocy prawa (art. 98 ust. 1) ustawy z dn. 21.08.1997 r. o gospodarce nieruchomościami (tj. Dz.U. z 2016 r., poz. 2147 z późn. zm.). Decyzja zatwierdzająca podział nieruchomości - dz. nr 302
- nabycie z mocy prawa gruntu pod drogę gminną w m. Szafranki - działka nr 360/1 o pow. 0,0324 ha, wartość 350,00 zł - działka nr 362/1 o pow. 0,0157 ha, wartość 200,00 zł Podstawa nabycia: decyzja Wójta Gminy z dnia 30.11.2017 r. nr GZP.6831.112.2017 – nabycie przez Gminę Łyse z mocy prawa (art. 98 ust. 1) ustawy z dn. 21.08.1997 r. o gospodarce nieruchomościami (tj. Dz.U. z 2016 r., poz. 2147 z późn. zm.). Decyzja zatwierdzająca podział nieruchomości - dz. nr 360 i 362
- nabycie z mocy prawa gruntu pod drogę gminną w m. Szafranki - działka nr 358/1 o pow. 0,0226 ha, wartość 250,00 zł Podstawa nabycia: decyzja Wójta Gminy z dnia 30.11.2017 r. nr GZP.6831.113.2017 – nabycie przez Gminę Łyse z mocy prawa (art. 98 ust. 1) ustawy z dn. 21.08.1997 r. o gospodarce nieruchomościami (tj. Dz.U. z 2016 r., poz. 2147 z późn. zm.). Decyzja zatwierdzająca podział nieruchomości - dz. nr 358

- nabycie gruntu pod drogę gminną od w m. Szafranki - działka nr 342/4 o pow. 0,0427 ha, wartość 450,00 zł - działka nr 357/1 o pow. 0,0720 ha, wartość 750,00 zł Podstawa nabycia: decyzja Wójta Gminy z dnia 30.11.2017 r. nr GZP.6831.114.2017 – nabycie przez Gminę Łyse z mocy prawa (art. 98 ust. 1) ustawy z dn. 21.08.1997 r. o gospodarce nieruchomościami (tj. Dz.U. z 2016 r., poz. 2147 z późn. zm.). Decyzja zatwierdzająca podział nieruchomości - dz. nr 342/1 i 357
- nabycie z mocy prawa gruntu pod drogę gminną w m. Szafranki - działka nr 341/1 o pow. 0,0380 ha, wartość 400,00 zł Podstawa nabycia: decyzja Wójta Gminy z dnia 30.11.2017 r. nr GZP.6831.115.2017 – nabycie przez Gminę Łyse z mocy prawa (art. 98 ust. 1) ustawy z dn. 21.08.1997 r. o gospodarce nieruchomościami (tj. Dz.U. z 2016 r., poz. 2147 z późn. zm.). Decyzja zatwierdzająca podział nieruchomości - dz. nr 341
- nabycie z mocy prawa gruntu pod drogę gminną w m. Szafranki - działka nr 340/1 o pow. 0,0389 ha, wartość 400,00 zł Podstawa nabycia: decyzja Wójta Gminy z dnia 30.11.2017 r. nr GZP.6831.116.2017 – nabycie przez Gminę Łyse z mocy prawa (art. 98 ust. 1) ustawy z dn. 21.08.1997 r. o gospodarce nieruchomościami (tj. Dz.U. z 2016 r., poz. 2147 z późn. zm.). Decyzja zatwierdzająca podział nieruchomości - dz. nr 340
- nabycie z mocy prawa gruntu pod drogę gminną w m. Szafranki - działka nr 339/1 o pow. 0,0134 ha, wartość 150,00 zł Podstawa nabycia: decyzja Wójta Gminy z dnia 30.11.2017 r. nr GZP.6831.117.2017 – nabycie przez Gminę Łyse z mocy prawa (art. 98 ust. 1) ustawy z dn. 21.08.1997 r. o gospodarce nieruchomościami (tj. Dz.U. z 2016 r., poz. 2147 z późn. zm.). Decyzja zatwierdzająca podział nieruchomości - dz. nr 339
- nabycie z mocy prawa gruntu pod drogę gminną w m. Szafranki - działka nr 338/1 o pow. 0,0295 ha, wartość 300,00 zł Podstawa nabycia: decyzja Wójta Gminy z dnia 30.11.2017 r. nr GZP.6831.118.2017 – nabycie przez Gminę Łyse z mocy prawa (art. 98 ust. 1) ustawy z dn. 21.08.1997 r. o gospodarce nieruchomościami (tj. Dz.U. z 2016 r., poz. 2147 z późn. zm.). Decyzja zatwierdzająca podział nieruchomości - dz. nr 338
- kupno nieruchomości gruntowej położonej w m. Łyse – działka nr 140/18 o pow. 0,9226 ha, wartość 550 000,00 zł Podstawa kupna: akt notarialny Rep. A Nr 1932/2018 z dnia 22.03.2018 r.– umowa sprzedaży nieruchomości, oświadczenie o ustanowieniu służebności gruntowej.
- nabycie z mocy prawa gruntu pod drogę gminną w m. Lipniki - działka nr 439/5 o pow. 0,0135 ha, wartość 150,00 zł Podstawa nabycia: decyzja Wójta Gminy z dnia 07.02.2018 r. nr GZP.6831.9.2018 – nabycie przez Gminę Łyse z mocy prawa (art. 98 ust. 1) ustawy z dn. 21.08.1997 r. o gospodarce nieruchomościami (tj. Dz.U. z 2016 r., poz. 2147 z późn. zm.). Decyzja zatwierdzająca podział nieruchomości - dz. nr 439/4
- nabycie z mocy prawa gruntu pod drogę gminną w m. Lipniki - działka nr 430/16 o pow. 0,0281 ha, wartość 300,00 zł Podstawa nabycia: decyzja Wójta Gminy z dnia 07.02.2018 r. nr GZP.6831.10.2018 – nabycie przez Gminę Łyse z mocy prawa (art. 98 ust. 1) ustawy z dn. 21.08.1997 r. o gospodarce nieruchomościami (tj. Dz.U. z 2016 r., poz. 2147 z późn. zm.). Decyzja zatwierdzająca podział nieruchomości - dz. nr 430/13
- nabycie z mocy prawa gruntu pod drogę gminną w m. Lipniki - działka nr 429/16 o pow. 0,0054 ha, wartość 100,00 zł Podstawa nabycia: decyzja Wójta Gminy z dnia 07.02.2018 r. nr GZP.6831.11.2018 – nabycie przez Gminę Łyse z mocy prawa (art. 98 ust. 1) ustawy z dn. 21.08.1997 r. o gospodarce nieruchomościami (tj. Dz.U. z 2016 r., poz. 2147 z późn. zm.). Decyzja zatwierdzająca podział nieruchomości - dz. nr 429/7
- nabycie z mocy prawa gruntu pod drogę gminną w m. Lipniki - działka nr 429/12 o pow. 0,0139 ha, wartość 150,00 zł - działka nr 429/14 o pow. 0,0085 ha, wartość 100,00 zł

Podstawa nabycia: decyzja Wójta Gminy z dnia 07.02.2018 r. nr GZP.6831.12.2018 – nabycie przez Gminę Łyse z mocy prawa (art. 98 ust. 1) ustawy z dn. 21.08.1997 r. o gospodarce nieruchomościami (tj. Dz.U. z 2016 r., poz. 2147 z późn. zm.). Decyzja zatwierdzająca podział nieruchomości - dz. nr 429 i 429/6
- nabycie z mocy prawa gruntu pod drogę gminną w m. Lipniki - działka nr 427/4 o pow. 0,0322 ha, wartość 350,00 zł Podstawa nabycia: decyzja Wójta Gminy z dnia 07.02.2018 r. nr GZP.6831.13.2018 – nabycie przez Gminę Łyse z mocy prawa (art. 98 ust. 1) ustawy z dn. 21.08.1997 r. o gospodarce nieruchomościami (tj. Dz.U. z 2016 r., poz. 2147 z późn. zm.). Decyzja zatwierdzająca podział nieruchomości - dz. nr 427/2
- nabycie z mocy prawa gruntu pod drogę gminną w m. Lipniki - działka nr 422/1 o pow. 0,0190 ha, wartość 200,00 zł - działka nr 426/2 o pow. 0,0238 ha, wartość 250,00 zł Podstawa nabycia: decyzja Wójta Gminy z dnia 07.02.2018 r. nr GZP.6831.14.2018 – nabycie przez Gminę Łyse z mocy prawa (art. 98 ust. 1) ustawy z dn. 21.08.1997 r. o gospodarce nieruchomościami (tj. Dz.U. z 2016 r., poz. 2147 z późn. zm.). Decyzja zatwierdzająca podział nieruchomości - dz. nr 422 i 426
- nabycie z mocy prawa gruntu pod drogę gminną w m. Lipniki - działka nr 421/1 o pow. 0,0091 ha, wartość 100,00 zł - działka nr 425/2 o pow. 0,0178 ha, wartość 200,00 zł Podstawa nabycia: decyzja Wójta Gminy z dnia 07.02.2018 r. nr GZP.6831.15.2018 – nabycie przez Gminę Łyse z mocy prawa (art. 98 ust. 1) ustawy z dn. 21.08.1997 r. o gospodarce nieruchomościami (tj. Dz.U. z 2016 r., poz. 2147 z późn. zm.). Decyzja zatwierdzająca podział nieruchomości - dz. nr 421 i 425
- nabycie z mocy prawa gruntu pod drogę gminną w m. Lipniki - działka nr 424/1 o pow. 0,0181 ha, wartość 200,00 zł Podstawa nabycia: decyzja Wójta Gminy z dnia 07.02.2018 r. nr GZP.6831.16.2018 – nabycie przez Gminę Łyse z mocy prawa (art. 98 ust. 1) ustawy z dn. 21.08.1997 r. o gospodarce nieruchomościami (tj. Dz.U. z 2016 r., poz. 2147 z późn. zm.). Decyzja zatwierdzająca podział nieruchomości - dz. nr 424
- nabycie z mocy prawa gruntu pod drogę gminną w m. Lipniki - działka nr 420/1 o pow. 0,0745 ha, wartość 750,00 zł Podstawa nabycia: decyzja Wójta Gminy z dnia 07.02.2018 r. nr GZP.6831.17.2018 – nabycie przez Gminę Łyse z mocy prawa (art. 98 ust. 1) ustawy z dn. 21.08.1997 r. o gospodarce nieruchomościami (tj. Dz.U. z 2016 r., poz. 2147 z późn. zm.). Decyzja zatwierdzająca podział nieruchomości - dz. nr 420
- nabycie z mocy prawa gruntu pod drogę gminną w m. Lipniki - działka nr 418/1 o pow. 0,0209 ha, wartość 250,00 zł Podstawa nabycia: decyzja Wójta Gminy z dnia 07.02.2018 r. nr GZP.6831.18.2018 – nabycie przez Gminę Łyse z mocy prawa (art. 98 ust. 1) ustawy z dn. 21.08.1997 r. o gospodarce nieruchomościami (tj. Dz.U. z 2016 r., poz. 2147 z późn. zm.). Decyzja zatwierdzająca podział nieruchomości - dz. nr 418
- nabycie z mocy prawa gruntu pod drogę gminną w m. Lipniki - działka nr 502/3 o pow. 0,0040 ha, wartość 50,00 zł Podstawa nabycia: decyzja Wójta Gminy z dnia 07.02.2018 r. nr GZP.6831.19.2018 – nabycie przez Gminę Łyse z mocy prawa (art. 98 ust. 1) ustawy z dn. 21.08.1997 r. o gospodarce nieruchomościami (tj. Dz.U. z 2016 r., poz. 2147 z późn. zm.). Decyzja zatwierdzająca podział nieruchomości - dz. nr 502/2
- nabycie z mocy prawa gruntu pod drogę gminną w m. Lipniki - działka nr 501/1 o pow. 0,0355 ha, wartość 400,00 zł. Podstawa nabycia: decyzja Wójta Gminy z dnia 07.02.2018 r. nr GZP.6831.20.2018 – nabycie przez Gminę Łyse z mocy prawa (art. 98 ust. 1) ustawy z dn. 21.08.1997 r. o gospodarce nieruchomościami (tj. Dz.U. z 2016 r., poz. 2147 z późn. zm.). Decyzja zatwierdzająca podział nieruchomości - dz. nr 501

- nabycie z mocy prawa gruntu pod drogę gminną w m. Lipniki - działka nr 496/3 o pow. 0,0450 ha, wartość 450,00 zł Podstawa nabycia: decyzja Wójta Gminy z dnia 07.02.2018 r. nr GZP.6831.21.2018 – nabycie przez Gminę Łyse z mocy prawa (art. 98 ust. 1) ustawy z dn. 21.08.1997 r. o gospodarce nieruchomościami (tj. Dz.U. z 2016 r., poz. 2147 z późn. zm.). Decyzja zatwierdzająca podział nieruchomości - dz. nr 496/2
- nabycie z mocy prawa gruntu pod drogę gminną w m. Lipniki - działka nr 494/5 o pow. 0,0352 ha, wartość 400,00 zł. Podstawa nabycia: decyzja Wójta Gminy z dnia 07.02.2018 r. nr GZP.6831.22.2018 – nabycie przez Gminę Łyse z mocy prawa (art. 98 ust. 1) ustawy z dn. 21.08.1997 r. o gospodarce nieruchomościami (tj. Dz.U. z 2016 r., poz. 2147 z późn. zm.). Decyzja zatwierdzająca podział nieruchomości - dz. nr 494
- nabycie z mocy prawa gruntu pod drogę gminną w m. Lipniki - działka nr 492/1 o pow. 0,0338 ha, wartość 350,00 zł. Podstawa nabycia: decyzja Wójta Gminy z dnia 07.02.2018 r. nr GZP.6831.23.2018 – nabycie przez Gminę Łyse z mocy prawa (art. 98 ust. 1) ustawy z dn. 21.08.1997 r. o gospodarce nieruchomościami (tj. Dz.U. z 2016 r., poz. 2147 z późn. zm.). Decyzja zatwierdzająca podział nieruchomości - dz. nr 492
- nabycie z mocy prawa gruntu pod drogę gminną w m. Lipniki - działka nr 489/1 o pow. 0,0323 ha, wartość 350,00 zł Podstawa nabycia: decyzja Wójta Gminy z dnia 07.02.2018 r. nr GZP.6831.24.2018 – nabycie przez Gminę Łyse z mocy prawa (art. 98 ust. 1) ustawy z dn. 21.08.1997 r. o gospodarce nieruchomościami (tj. Dz.U. z 2016 r., poz. 2147 z późn. zm.). Decyzja zatwierdzająca podział nieruchomości - dz. nr 489/1
- nabycie z mocy prawa gruntu pod drogę gminną w m. Lipniki - działka nr 486/1 o pow. 0,0953 ha, wartość 1000,00 zł. Podstawa nabycia: decyzja Wójta Gminy z dnia 08.02.2018 r. nr GZP.6831.26.2018 – nabycie przez Gminę Łyse z mocy prawa (art. 98 ust. 1) ustawy z dn. 21.08.1997 r. o gospodarce nieruchomościami (tj. Dz.U. z 2016 r., poz. 2147 z późn. zm.). Decyzja zatwierdzająca podział nieruchomości - dz. nr 486
- nabycie z mocy prawa gruntu pod drogę gminną w m. Lipniki - działka nr 411/4 o pow. 0,0194 ha, wartość 200,00 zł - działka nr 411/5 o pow. 0,0001 ha, wartość 1,00 zł - działka nr 411/7 o pow. 0,0012 ha, wartość 20,00 zł Podstawa nabycia: decyzja Wójta Gminy z dnia 08.02.2018 r. nr GZP.6831.27.2018 – nabycie przez Gminę Łyse z mocy prawa (art. 98 ust. 1) ustawy z dn. 21.08.1997 r. o gospodarce nieruchomościami (tj. Dz.U. z 2016 r., poz. 2147 z późn. zm.). Decyzja zatwierdzająca podział nieruchomości - dz. nr 411/1 i 411/3
- nabycie z mocy prawa gruntu pod drogę gminną w m. Lipniki - działka nr 412/1 o pow. 0,0332 ha, wartość 350,00 zł Podstawa nabycia: decyzja Wójta Gminy z dnia 08.02.2018 r. nr GZP.6831.28.2018 – nabycie przez Gminę Łyse z mocy prawa (art. 98 ust. 1) ustawy z dn. 21.08.1997 r. o gospodarce nieruchomościami (tj. Dz.U. z 2016 r., poz. 2147 z późn. zm.). Decyzja zatwierdzająca podział nieruchomości - dz. nr 41
- nabycie z mocy prawa gruntu pod drogę gminną w m. Lipniki - działka nr 413/1 o pow. 0,0292 ha, wartość 300,00 zł Podstawa nabycia: decyzja Wójta Gminy z dnia 08.02.2018 r. nr GZP.6831.29.2018 – nabycie przez Gminę Łyse z mocy prawa (art. 98 ust. 1) ustawy z dn. 21.08.1997 r. o gospodarce nieruchomościami (tj. Dz.U. z 2016 r., poz. 2147 z późn. zm.). Decyzja zatwierdzająca podział nieruchomości - dz. nr 413 nabycie z mocy prawa gruntu pod drogę gminną w m. Lipniki.
- nabycie z mocy prawa gruntu pod drogę gminną w m. Lipniki - działka nr 414/1 o pow. 0,0188 ha, wartość 200,00 zł Podstawa nabycia: decyzja Wójta Gminy z dnia 08.02.2018 r. nr GZP.6831.30.2018 – nabycie przez Gminę Łyse z mocy prawa (art. 98 ust. 1) ustawy z dn. 21.08.1997 r. o gospodarce nieruchomościami (tj. Dz.U. z 2016 r., poz. 2147 z późn. zm.). Decyzja zatwierdzająca podział nieruchomości - dz. nr 414

- nabycie z mocy prawa gruntu pod drogę gminną w m. Lipniki - działka nr 415/1 o pow. 0,0631 ha, wartość 650,00 zł Podstawa nabycia: decyzja Wójta Gminy z dnia 08.02.2018 r. nr GZP.6831.31.2018 – nabycie przez Gminę Łyse z mocy prawa (art. 98 ust. 1) ustawy z dn. 21.08.1997 r. o gospodarce nieruchomościami (tj. Dz.U. z 2016 r., poz. 2147 z późn. zm.). Decyzja zatwierdzająca podział nieruchomości - dz. nr 415
- nabycie z mocy prawa gruntu pod drogę gminną w m. Lipniki - działka nr 416/8 o pow. 0,0364 ha, wartość 400,00 zł - działka nr 416/10 o pow. 0,0141 ha, wartość 150,00 zł Podstawa nabycia: decyzja Wójta Gminy z dnia 08.02.2018 r. nr GZP.6831.32.2018 – nabycie przez Gminę Łyse z mocy prawa (art. 98 ust. 1) ustawy z dn. 21.08.1997 r. o gospodarce nieruchomościami (tj. Dz.U. z 2016 r., poz. 2147 z późn. zm.). Decyzja zatwierdzająca podział nieruchomości - dz. nr 416/2 i 416/6
- nabycie w formie darowizny nieruchomości położonych w m. Lipniki pod drogę wewnętrzną: - działka nr 392/8 o pow. 0,0509 ha, wartość – 1.018,00 zł, - działka nr 392/16 o pow. 0,0728 ha, wartość – 1.456,00 zł, - działka nr 392/22 o pow. 0,1647 ha, wartość – 3.294,00 zł, Podstawa nabycia: akt notarialny Rep. A Nr 2330/2018 z dnia 11.04.2018 r. – umowa darowizny nieruchomości na cel publiczny - drogę.
- nabycie w formie darowizny nieruchomości położonych w m. Lipniki pod drogę wewnętrzną: - działka nr 392/19 o pow. 0,0867 ha, wartość – 1.734,00 zł, - działka nr 392/20 o pow. 0,1370 ha, wartość – 2.740,00 zł, Podstawa nabycia: akt notarialny Rep. A Nr 2323/2018 z dnia 11.04.2018 r. przed notariuszem Krystyną Załuska, prowadzącą Kancelarię Notarialną w Ostrołęce przy ulicy Bogusławskiego 23 – umowa darowizny nieruchomości na cel publiczny - drogę.
- nabycie z mocy prawa gruntu pod drogę gminną w m. Łyse - działka nr 136/1 o pow. 0,0415 ha, wartość 830,00 zł Podstawa nabycia: decyzja Wójta Gminy z dnia 20.04.2018 r. nr GZP.6831.51.2018 – nabycie przez Gminę Łyse z mocy prawa (art. 98 ust. 1) ustawy z dn. 21.08.1997 r. o gospodarce nieruchomościami (tj. Dz.U. z 2018 r., poz. 121 z późn. zm.). Decyzja zatwierdzająca podział nieruchomości - dz. nr 136
- nabycie w formie darowizny nieruchomości położonych w m. Łyse pod drogę wewnętrzną: - działka nr 140/13 o pow. 0,0266 ha, wartość – 532,00 zł, - działka nr 140/15 o pow. 0,0511 ha, wartość – 1.022,00 zł, Podstawa nabycia: akt notarialny Rep. A Nr 3294/2018 z dnia 24.05.2018r. – umowa darowizny nieruchomości na cel publiczny - drogę.
- nabycie w formie darowizny nieruchomości położonej w m. Łyse pod drogę wewnętrzną: - działka nr 140/17 o pow. 0,0777 ha, wartość – 1.554,00 zł. Podstawa nabycia: akt notarialny Rep. A Nr 3287/2018 z dnia 24.05.2018 r.– umowa darowizny nieruchomości na cel publiczny - drogę.
- nabycie z mocy prawa gruntu pod drogę gminną w m. Łyse - działka nr 374/5 o pow. 0,0026 ha, wartość 100,00 zł, - działka nr 374/9 o pow. 0,0241 ha, wartość 500,00 zł Podstawa nabycia: decyzja Wójta Gminy z dnia 18.09.2018 r. nr GZP.6831.91.2018 – nabycie przez Gminę Łyse z mocy prawa (art. 98 ust. 1) ustawy z dn. 21.08.1997 r. o gospodarce nieruchomościami (tj. Dz.U. z 2018 r., poz. 121 z późn. zm.). Decyzja zatwierdzająca podział nieruchomości - dz. nr 374/1 i 374/4
- nabycie z mocy prawa gruntu pod drogę gminną w m. Łyse - działka nr 374/7 o pow. 0,0221 ha, wartość 450,00 zł Podstawa nabycia: decyzja Wójta Gminy z dnia 18.09.2018 r. nr GZP.6831.92.2018 – nabycie przez Gminę Łyse z mocy prawa (art. 98 ust. 1) ustawy z dn. 21.08.1997 r. o gospodarce nieruchomościami (tj. Dz.U. z 2018 r., poz. 121 z późn. zm.). Decyzja zatwierdzająca podział nieruchomości - dz. nr 374/3

- nabycie z mocy prawa gruntu pod drogę gminną w m. Łyse - działka nr 353/1 o pow. 0,0015 ha, wartość 30,00 zł, - działka nr 363/1 o pow. 0,0455 ha, wartość 950,00 zł Podstawa nabycia: decyzja Wójta Gminy z dnia 18.09.2018 r. nr GZP.6831.93.2018 – nabycie przez Gminę Łyse z mocy prawa (art. 98 ust. 1) ustawy z dn. 21.08.1997 r. o gospodarce nieruchomościami (tj. Dz.U. z 2018 r., poz. 121 z późn. zm.). Decyzja zatwierdzająca podział nieruchomości - dz. nr 353 i 363
- nabycie z mocy prawa gruntu pod drogę gminną w m. Łyse - działka nr 333/6 o pow. 0,0412 ha, wartość 850,00 zł Podstawa nabycia: decyzja Wójta Gminy z dnia 18.09.2018 r. nr GZP.6831.94.2018 – nabycie przez Gminę Łyse z mocy prawa (art. 98 ust. 1) ustawy z dn. 21.08.1997 r. o gospodarce nieruchomościami (tj. Dz.U. z 2018 r., poz. 121 z późn. zm.). Decyzja zatwierdzająca podział nieruchomości - dz. nr 333/5
- nabycie z mocy prawa gruntu pod drogę gminną w m. Łyse - działka nr 349/1 o pow. 0,0065 ha, wartość 130,00 zł, - działka nr 349/2 o pow. 0,0062 ha, wartość 124,00 zł Podstawa nabycia: decyzja Wójta Gminy z dnia 18.09.2018 r. nr GZP.6831.95.2018 – nabycie przez Gminę Łyse z mocy prawa (art. 98 ust. 1) ustawy z dn. 21.08.1997 r. o gospodarce nieruchomościami (tj. Dz.U. z 2018 r., poz. 121 z późn. zm.). Decyzja zatwierdzająca podział nieruchomości - dz. nr 349
- nabycie z mocy prawa gruntu pod drogę gminną w m. Łyse - działka nr 326/1 o pow. 0,0778 ha, wartość 1560,00 zł, - działka nr 350/1 o pow. 0,0373 ha, wartość 750,00 zł Podstawa nabycia: decyzja Wójta Gminy z dnia 18.09.2018 r. nr GZP.6831.96.2018 – nabycie przez Gminę Łyse z mocy prawa (art. 98 ust. 1) ustawy z dn. 21.08.1997 r. o gospodarce nieruchomościami (tj. Dz.U. z 2018 r., poz. 121 z późn. zm.). Decyzja zatwierdzająca podział nieruchomości - dz. nr 326 i 350
- nabycie z mocy prawa gruntu pod drogę gminną w m. Łyse - działka nr 327/1 o pow. 0,0212 ha, wartość 450,00 zł, - działka nr 332/1 o pow. 0,0067 ha, wartość 150,00 zł, - działka nr 351/1 o pow. 0,0270 ha, wartość 540,00 zł, Podstawa nabycia: decyzja Wójta Gminy z dnia 18.09.2018 r. nr GZP.6831.97.2018 – nabycie przez Gminę Łyse z mocy prawa (art. 98 ust. 1) ustawy z dn. 21.08.1997 r. o gospodarce nieruchomościami (tj. Dz.U. z 2018 r., poz. 121 z późn. zm.). Decyzja zatwierdzająca podział nieruchomości - dz. nr 327, 332 i 351
- sprzedaż nieruchomości gruntowej w trybie bezprzetargowym działkę nr 46/8 o pow. 0,0285 ha, położoną w Wejdzie, za kwotę 2 610,00 zł netto, 3 210,30 zł brutto Podstawa sprzedaży: akt notarialny Rep. A Nr 307/2018 z dnia 18.01.2018 r.– umowa sprzedaży nieruchomości na poprawienie warunków zagospodarowania nieruchomości sąsiedniej.
- sprzedaż nieruchomości gruntowej w trybie bezprzetargowym działkę nr 46/6 o pow. 0,0286 ha, położoną w Wejdzie, za kwotę 2 620,00 zł netto, 3 222,60 zł brutto Podstawa sprzedaży: akt notarialny Rep. A Nr 350/2018 z dnia 19.01.2018 r– umowa sprzedaży nieruchomości na poprawienie warunków zagospodarowania nieruchomości sąsiedniej.
- sprzedaż nieruchomości gruntowej w trybie bezprzetargowym działkę nr 46/10 o pow. 0,0245 ha, położoną w Wejdzie, za kwotę 2 260,00 zł netto, 2 779,80 zł brutto Podstawa sprzedaży: akt notarialny Rep. A Nr 364/2018 z dnia 19.01.2018 r.– umowa sprzedaży nieruchomości na poprawienie warunków zagospodarowania nieruchomości sąsiedniej.
- sprzedaż nieruchomości gruntowej w trybie bezprzetargowym działkę nr 46/12 o pow. 0,0205 ha, położoną w Wejdzie, za kwotę 1 920,00 zł netto, 2 361,60 zł brutto Podstawa sprzedaży: akt notarialny Rep. A Nr 377/2018 z dnia 19.01.2018 r.– umowa sprzedaży nieruchomości na poprawienie warunków zagospodarowania nieruchomości sąsiedniej.
- sprzedaż nieruchomości gruntowej w trybie bezprzetargowym działkę nr 778 o pow. 0,0450 ha, położoną w Łysych, za kwotę 14 101,00 zł netto, 17 344,23 zł brutto Podstawa sprzedaży:

akt notarialny Rep. A Nr 357/2018 z dnia 19.01.2018 r.– umowa sprzedaży nieruchomości na poprawienie warunków zagospodarowania nieruchomości sąsiedniej.
- sprzedaż zabudowanej nieruchomości gruntowej w trybie bezprzetargowym działkę nr 46/11 o pow. 0,0230 ha, położoną w Wejdzie, za kwotę 2 140,00 zł netto, 2 632,20 zł brutto Podstawa sprzedaży: akt notarialny Rep. A Nr 1577/2018 z dnia 07.03.2018 r.– umowa sprzedaży nieruchomości na poprawienie warunków zagospodarowania nieruchomości sąsiedniej.
- darowizna ¼ udziału w prawie własności do nieruchomości dla Gminnej Biblioteki Publicznej - działka nr 143 o pow. 0,9920 ha, położona w Łysych, wartość darowizny 139.000,00 zł Podstawa darowizny: akt notarialny Rep. A Nr 2337/2018 z dnia 11.04.2018 r. – umowa darowizny udziału w nieruchomości.
- sprzedaż nieruchomości gruntowej w trybie bezprzetargowym nr 948/1 o pow. 0,0302 ha, położoną w Szafrankach, za kwotę 1.750,00 zł netto, 2.152,50 zł brutto Podstawa sprzedaży: akt notarialny Rep. A Nr 62352018 z dnia 21.09.2018 r.– umowa sprzedaży nieruchomości na poprawienie warunków zagospodarowania nieruchomości sąsiedniej.

W 2018 roku z mienia komunalnego uzyskano dochody w kwocie 156,2 tyś. zł.
Zamierzenia na 2019 rok. W bieżącym roku planuje się:
- sprzedaż mienia komunalnego Gminy Łyse w formie przetargowej,
- zamiana gruntów pomiędzy Gminą Łyse a Nadleśnictwem Myszyniec,
- zamiana gruntów pomiędzy Gminą Łyse a osobą fizyczną w m. Dęby,
- przyjęcie darowizny nieruchomości zabudowanej i niezabudowanej położonej w m. Szafranki.

5. Informacja w zakresie podjętych działań przez Wójta Gminy Łyse

5.1 W zakresie rolnictwa i leśnictwa.

Na potrzeby rejestracji zwierząt gospodarskich raz w tygodniu w czwartek od godz. 12.30–15.30 w Urzędzie Gminy udostępnione jest pomieszczenie dla pracownika Agencji Restrukturyzacji i Modernizacji Rolnictwa, gdzie rolnicy mogą dokonywać w/w zgłoszeń. Udostępnione jest również pomieszczenie dla pracownika Mazowieckiego Ośrodka Doradztwa Rolniczego obsługującego mieszkańców gminy z zakresu doradztwa rolniczego, w szczególności wypełnianie wniosków o dopłaty bezpośrednie, wniosków o dofinansowanie, szkoleń z zakresu stosowania środków ochrony roślin. Obecnie biuro jest czynne raz w tygodniu - środę. W dniu 28 czerwca 2018 r. podpisana została umowa na odbiór i zagospodarowanie odpadów z terenu RDF Sp. z o.o., ul. Kołobrzeska 5, 07-401 Ostrołęka, kwota brutto umowy 1 338 066,73 zł.
Opracowany został „Program opieki nad zwierzętami bezdomnymi oraz zapobiegania bezdomności zwierząt na terenie Gminy Łyse w 2018r.” który Rada Gminy Łyse Uchwała Nr L/302/2018 Rady Gminy Łyse z dnia 29 czerwca 2018 r. w sprawie przyjęcia programu opieki nad zwierzętami bezdomnymi oraz zapobiegania bezdomności zwierząt na terenie Gminy Łyse w 2018 r.
W 2018 r. zaopiniowane zostały pozytywnie roczne plany łowieckie dla kół łowieckich: „ Rozłoga”, „Kurp”, „Jedność”, „Geolog”

Wójt Gminy Łyse w dniu 04.07.2018 r. wystąpił z wnioskiem do Wojewody Mazowieckiego o powołanie Komisji ds. szacowania szkód w gospodarstwach rolnych i działach specjalnych produkcji rolnej, w których wystąpiły szkody spowodowane przez niekorzystne zjawisko atmosferyczne. Zarządzeniem Nr 599 Wojewoda Mazowiecki z dnia 09 lipca 2018 r. powołał komisje do spraw oszacowania szkód w gospodarstwach rolnych i działach specjalnych produkcji rolnej znajdujących się na terenie gminy Łyse, w których wystąpiły szkody spowodowane przez suszę.
W ramach wykonywania prac Komisja przyjęła 689 wniosków o oszacowanie strat oraz sporządzono 689 protokołów oszacowania strat.

Ponadto w zakresie ochrony środowiska:

1) wydano 83 decyzji zezwalających na wycinkę drzew z zadrzewień,
2) przeprowadzono 2 postepowania dotyczące ocen oddziaływania na środowisko, zaopiniowano pozytywnie roczne plany łowieckie dla następujących kół łowieckich „ Rozłoga”, „Kurp”, „Jedność”, „Geolog”

5.2 Gospodarowanie odpadami komunalnymi

Mieszkańcy gminy mają możliwość bezpłatnego przekazania odpadów problematycznych takich jak przeterminowane leki i chemikalia, zużyte baterie i akumulatory, zużyty sprzęt elektryczny i elektroniczny, odpady wielkogabarytowe w tym meble, odpady budowlane i rozbiórkowe oraz zużyte opony do punktu selektywnej zbiórki odpadów komunalnych w miejscowości Łyse ul. Sienkiewicza (plac targowiska). Punkt czynny jest w każdy czwartek w godz. 7.30-15.00, możliwe jest przekazanie odpadów w innym dniu tygodnia po wcześniejszym uzgodnieniu z Gminną Jednostką Usług Komunalnych.

5.3 W zakresie utrzymania dróg.

W okresie zimowym 2018/2019, podobnie jak w latach poprzednich, odśnieżanie dróg gminnych wykonuje Gminna Jednostka Usług Komunalnych w Łysych w ramach prowadzonej działalności.

Do odśnieżania służą dwa ciągniki wyposażone w pługi oraz równiarka. Gmina Łyse zakupiła 10 ton soli, którą po zmieszaniu z piaskiem według zapotrzebowania posypywane są drogi. Na chwilę obecną nie ma potrzeby angażowania w zimowe utrzymanie dróg podmiotu zewnętrznego, gdyż zasoby posiadane przez Gminną Jednostkę Usług Komunalnych są wystarczające.

Na wydatki związane z dostawami żwiru na drogi gminne w ramach funduszu sołeckiego zostały wydatkowa środki w wysokości 476 338,12zł. O lokalizacji dostaw żwiru decydowali sołtysi poszczególnych sołectw.

W 2018 r. Gmina Łyse zrealizowała roboty budowalne na drogach gminnych:

1) Przebudowa drogi gminnej nr 250726W Pupkowizna – Krusza od km 0+000,00 do km 2+494,47 - 1 596 989,39 zł
2) Odbudowa drogi gminnej nr 250734W Łyse – kol. Dąbrówki dz. ewid. Nr 771 w miejscowości Łyse na odcinku od km 0+000 do km 0+350 o długości 350,00 mb oraz odbudowa drogi gminnej nr 250727W Lipniki – Szafranki dz. ewid. Nr 779, 760, obręb Lipniki, dz. ewid. Nr 940 obręb Szafranki na odcinku 4450 mb, od km 0+000 do km 3+380 i działka nr ewid. 760 od km 3+380 do km 4+450 - 3 269 595,23 zł

5.4 Współpraca z organizacjami pozarządowymi:

Rada Gminy Łyse uchwałą Nr XLI/162/2017 z dnia 25 października 2017 roku przyjęła „Program współpracy Gminy Łyse z organizacjami pozarządowymi oraz podmiotami, o których mowa w art. 3 ust. 3 ustawy o działalności pożytku publicznego i wolontariacie na 2018 rok", który określił zakres zadań przewidziany do realizacji przez podmioty prowadzące działalność pożytku publicznego. Mieściły się w nim zadania z następujących obszarów:

- kultury i ochrony dziedzictwa kulturowego,
- pomocy społecznej,
- kultury fizycznej, nauki, edukacji, oświaty i wychowania,
- przeciwdziałania uzależnieniom i patologiom społecznym,
- porządku i bezpieczeństwa publicznego,
- ratownictwa i ochrony ludności.

Realizowane formy współpracy Gminy Łyse z organizacjami pozarządowymi oraz podmiotami, o których mowa w art. 3 ust. 3 ustawy o działalności pożytku publicznego i wolontariacie w roku 2018:

1) konsultacje dotyczące procedury ubiegania się i rozliczania dofinansowania z budżetu Gminy Łyse;
2) współdziałanie w pozyskiwaniu środków finansowych z innych źródeł:

- pomoc w przygotowaniu oferty oraz sprawozdania przy realizacji przez Kurpiowskie Towarzystwo Społeczno-Kulturalne w Łysych zadania pn. „DRÓŻKAMI HISTORII, LEGEND I POEZJI". Organizacja otrzymała dotację na realizację w/w zadania ze środków Samorządu Województwa Mazowieckiego.

- pomoc w przygotowaniu oferty oraz sprawozdania przy realizacji przez Kurpiowskie Towarzystwo Społeczno-Kulturalne w Łysych zadania pn. „Warsztaty kulinarne „SMAKI KURPIOWSZCZYZNY". Organizacja otrzymała dotację na realizację w/w zadania ze środków Powiatu Ostrołęckiego.

3) konsultowanie projektów uchwał Rady Gminy w dziedzinach związanych z działalnością statutową danej organizacji;
4) promowanie przez samorząd gminy działalności organizacji pozarządowych i pomocy w tworzeniu ich dobrego wizerunku w prasie lokalnej, czasopismach oraz stronie internetowej gminy Łyse - http://www.gminalyse.pl i w Biuletynie Informacji Publicznej Urzędu Gminy Łyse http://www.uglyse.e-bip.eu .

Wójt Gminy Łyse nie ogłaszał otwartych konkursów w oparciu o Program współpracy Gminy Łyse z organizacjami pozarządowymi oraz podmiotami, o których mowa w art. 3 ust. 3 ustawy o działalności pożytku publicznego i wolontariacie na 2018 rok. W związku z powyższym Gmina Łyse nie przekazała dotacji dla organizacji pozarządowych w trybie ustawy z 24 kwietnia 2003 r. o działalności pożytku publicznego i o wolontariacie (Dz.U. z 2018 r., poz. 450 z późn. zm.) z przeznaczeniem na realizację zadań własnych w 2018 roku.

27 września 2018 r. Rada Gminy Łyse przyjęła uchwałę Nr LII/314/2018 w sprawie uchwalenia Programu współpracy Gminy Łyse z organizacjami pozarządowymi oraz podmiotami, o których mowa w art. 3 ust. 2 i 3 ustawy o działalności pożytku publicznego i wolontariacie na 2019 rok. Również w 2019 roku nie przewiduje się zlecania realizacji zadań własnych gminy poprzez ogłoszenie otwartych konkursów w oparciu o Program współpracy Gminy Łyse z organizacjami pozarządowymi oraz podmiotami, o których mowa w art. 3 ust. 3 ustawy o działalności pożytku publicznego i wolontariacie na 2019 rok. Gmina Łyse wspiera działające na swoim terenie organizacje pozarządowe w pozyskiwaniu środków finansowych z innych źródeł (Starostwo Powiatowe w Ostrołęce, Urząd Marszałkowski Województwa Mazowieckiego w Warszawie).

5.5 Promocja gminy

Gmina Łyse corocznie znajduje się wśród grona głównych organizatorów jednej z największych i niewątpliwie najpiękniejszych imprez społeczno-kulturalnych organizowanych na terenie województwa mazowieckiego – Niedzieli Palmowej na Kurpiach.

Szacuje się, że obchody Niedzieli Palmowej gromadzą co roku blisko 10 tyś osób z kraju i zagranicy, które tego dnia w Łysych podziwiają piękne palmy oraz uczestniczą we Mszy Świętej z uroczystą procesją.

Obchody Niedzieli Palmowej na Kurpiach są ściśle związane z organizowanym cyklicznie od 1969 roku konkursem na najpiękniejszą, wykonaną zgodnie z lokalną tradycją Palmą Kurpiowską. Przywiązanie mieszkańców Kurpiowszczyzny do lokalnych tradycji i zwyczajów sprawiło, że tegoroczna edycja konkursu nabrała szczególnej wagi. Z początkiem 2019 roku ogłoszony został jubileuszowy, pięćdziesiąty konkurs na tradycyjną Palmę Kurpiowską, która stała się niewątpliwie naszym wyróżnikiem i elementem jednoczącym jeden z najciekawszych regionów etnograficznych w Polsce. Z uwagi na jubileuszowy charakter konkursu, będzie on

miał znaczenie wyjątkowe i jednocześnie niepowtarzalne. Konkurs na tradycyjną Palmę Kurpiowską jest jednym z nielicznych, które mogą poszczycić się kontynuacja przez tak wiele lat. Uroczyste obchody Niedzieli Palmowej w miejscowości Łyse wraz z organizowanym konkursem na tradycyjną Palmę Kurpiowską na stałe pisały się w kalendarz imprez kulturalnych Mazowsza i są nieodzownym elementem kultury tego regonu.

Kurpie podczas procesji w Niedzielę Palmową niosąc palmy wielkanocne, ukazują bogactwo wyjątkowej i niepowtarzalnej kultury regionu, tradycji, piękno oraz przywiązanie do ziemi ojczystej, a przede wszystkim swoją dumę z bycia Polakami. Palmy wielkanocne są chlubą naszej Ziemi Kurpiowskiej, odzwierciedleniem jej historii i zwyczajów.

Obok konkursu organizatorzy zapewniają również występy zespołów folklorystycznych, pokazy rękodzieła ludowego i kiermasz sztuki ludowej. Kulminacją Niedzieli Palmowej jest barwna procesja, w której uczestniczą palmy zgłoszone do konkursu oraz uwite na warsztatach regionalnych. Procesja wychodzi ze starego, drewnianego, zabytkowego kościoła i zmierza do nowej murowanej świątyni.

Niedziela Palmowa w Łysych to poważne przedsięwzięcie nie tylko merytoryczne, ale także logistyczne, z uwagi na zwiększającą się corocznie liczbę gości. W uroczystościach Niedzieli Palmowej uczestniczyli prezydenci Rzeczypospolitej Polskiej, marszałkowie Sejmu i Senatu, parlamentarzyści. W ostatnich latach główny ciężar organizacyjny spoczywa na gospodarzach, którymi są: Wójt Gminy Łyse, Kurpiowskie Towarzystwo Społeczno - Kulturalne, Parafia Rzymskokatolicka w Łysych oraz Gminny Ośrodek Kultury Sportu i Rekreacji w Łysych. To dzięki wspomnianym wyżej podmiotom, a także dzięki mieszkańcom gminy Łyse w tym roku konkurs może obchodzić jubileusz pięćdziesięciolecia.

Gmina Łyse w 2018 roku uczestniczyła procesie wydania książki pn. „DRÓŻKAMI HISTORII, LEGEND I POEZJI" Pana Zdzisława Frydrycha - wybitnego twórcy ludowego, oddanego społecznika, znakomitego znawcy tradycji i kultury ziemi kurpiowskiej oraz człowieka ogromnie zasłużonego dla rozwoju i promocji Gminy Łyse. Książka została wydana w nakładzie 300 egzemplarzy z przeznaczeniem na cele promocyjne Kurpiowskiego Towarzystwa Społeczno-Kulturalnego w Łysych oraz Gminy Łyse.

Ponadto Urząd Gminy Łyse w okresie od 2016 do 2018 roku systematycznie wydawał Kwartalnik Informacyjny Gminy Łyse. Od 2019 roku publikacja wydawana jest pod nazwą: Gmina Łyse – Biuletyn Informacyjny. Opracowanie (nakład 700 sztuk) zawiera informacje na temat realizowanych przez Samorząd Gminy Łyse inwestycji, wydarzeń kulturalnych i sportowych w kolejnych kwartałach poszczególnych lat.

5.6 Sprawy obronne i przeciwpożarowe

Do kwalifikacji wojskowej wezwano: 57 mężczyzn rocznika podstawowego „1999", 2 kobiety rocznika starszego i 8 mężczyzn rocznika starszego;

- stawiło się 51 mężczyzn rocznika „1999"
- stawiło się 5 mężczyzn w innej PKL -rocznika „1998"
- stawiły się 2 kobiety rocznika rocznika starszego

- nie stawiło się 8 mężczyzn rocznika starszego.

W 2018r. jednostka OSP Łyse brała udział w 84
akcjach ratowniczo- gaśniczych (według raportów)
- pożar – 21 razy
- wypadek drogowy- 40 razy
- usuwanie gniazd szerszeni – 12 razy
- usuwanie drzew, gałęzi – 5 razy
- fałszywy alarm – 2 razy
- usuwanie plamy oleju z jezdni – 1 raz
- zalana piwnica – 1 raz
- wypalanie traw – 1 raz
- samobójstwo – 1 raz

Jednostka OSP Lipniki brała udział w 26 akcjach ratowniczo-gaśniczych (według raportów) :
- pożar – 10 razy
- wypadek drogowy – 5 razy
- usuwanie gniazd szerszeni – 7 razy
- usuwanie drzew, gałęzi – 3 razy
- fałszywy alarm – 1 raz

W związku z pozyskaniem dotacji z różnych źródeł w tym :
- 50 000,00 zł – z dotacji od Powiatu Ostrołęckiego
- 69 230,00 zł – ze środków dotacji od Samorządu Województwa Mazowieckiego
- 89 501,00 zł- ze środków budżetu Gminy Łyse

Został zakupiony samochód ratowniczo- gaśniczy marki OPEL MOVANO dla Ochotniczej Straży Pożarnej w Łączkach.

Gmina Łyse dofinansowała:
- zakup sprzętu uzbrojenia i techniki specjalnej(wentylator oddymiający, rozdzielacz, smok ssawny) dla Ochotniczej Straży Pożarnej w Łączkach – w kwocie 1 140,00 zł
- zakup oznakowanego pojazdu dla funkcjonariuszy Posterunku Policji w Łysych w kwocie 45 000,00 zł.

W związku ze złożonymi wnioskami do Funduszu Składkowego Ubezpieczenia Społecznego Rolników „KRUS" otrzymano dofinansowanie na zakup sprzętu ratowniczo-gaśniczego oraz umundurowania bojowego w kwotach :
- Dla OSP Łyse - 41 500,00 zł
- Dla OSP Lipniki - 42 000,00 zł
- Dla OSP Łączki - 50 000,00 zł

W związku ze złożonym wnioskiem do Ministerstwa Sprawiedliwości Departament Funduszu Sprawiedliwości otrzymano dofinansowanie na zakup wyposażenia i sprzętu ratownictwa na rzecz ochotniczych straży pożarnych w kwocie: 21 000,00 zł, wkład własny Gminy Łyse w kwocie 212 zł

Na potrzeby spraw obronnych :

- Opracowano Plan Szkolenia Obronnego Gminy Łyse na rok 2018 i uzgodniona z MUW w Warszawie WBiZK
- Opracowano Plan działania w zakresie obrony cywilnej Gminy Łyse i uzgodniono ze Starostą Ostrołęcki – Szefem Obrony Cywilnej Powiatu
- Sporządzono Ocenę Stanu Przygotowania Obrony Cywilnej Gminy Łyse za 2017 rok wg Wytycznych Starosty Ostrołęckiego – Szefa Obrony Cywilnej Powiatu z dnia 16 listopada 2009r.

5.7 Informacja o udzielonych zamówieniach publicznych w 2018 roku:

Lp.	NAZWA			
1.	Udzielone zamówienia publiczne	PRZETARG NIEOGRANICZONY a) roboty budowlane: - 4 postępowania o łącznej wartości 5 618 645,52 zł. b) usługi: - 4 postępowania o łącznej wartości 3 125 724,54 zł. c)dostawy: - 1 postępowanie o wartości 208 731,00 zł.	WOLNA RĘKA	ZAPYTANIE O CENĘ 1 postępowanie o wartości 428 138,40 zł.
2.	Wartość zamówień publicznych udzielonych pon. 30 000 euro	1 512 978,74 zł.		

Wykaz ogłoszonych postępowań przetargowych o udzielenie zamówienia publicznego w 2018 r.

L.p.	**NAZWA ZADANIA**	**WYKONAWCA**	**WARTOŚĆ ZAMÓWIENIA BRUTTO**	**DATA PODPISANIA UMOWY**
1	Przebudowa drogi gminnej nr 250726W Pupkowizna – Krusza od km 0+000,00 do km 2+494,47	Przedsiębiorstwo Robót Drogowo – Mostowych „OSTRADA" Sp. z o.o., 07-410 Ostrołęka, ul. Lokalna 2	1 596 989,39 zł	29.03.2018 r.
2	Zakup lekkiego samochodu ratowniczo - gaśniczego na potrzeby funkcjonowania Ochotniczej Straży Pożarnej w Łączkach	DRAGON S. C. S. Kucharz B. Dudek, 42-530 Dąbrowa Górnicza, ul. Kazdębie 121	208 731,00 zł	15.06.2018 r.
3	Odbudowa drogi gminnej nr 250734W Łyse – kol. Dąbrówki dz. ewid. Nr 771 w	Przedsiębiorstwo Robót Drogowo – Mostowych „OSTRADA" Sp. z o.o.,	3 269 595,23 zł	28.05.2018 r.

	miejscowości Łyse na odcinku od km 0+000 do km 0+350 o długości 350,00 mb oraz odbudowa drogi gminnej nr 250727W Lipniki – Szafranki dz. ewid. Nr 779, 760, obręb Lipniki, dz. ewid. Nr 940 obręb Szafranki na odcinku 4450 mb, od km 0+000 do km 3+380 i działka nr ewid. 760 od km 3+380 do km 4+450	07-410 Ostrołęka, ul. Lokalna 2		
4	Odbiór i zagospodarowanie odpadów komunalnych z terenu Gminy Łyse w okresie 1.07.2018 – 30.06.2019 r.	RDF Sp. z o.o., ul. Kołobrzeska 5, 07-401 Ostrołęka	1 338 066,73 zł	13.06.2018 r.
5	Budowa dwóch ogólnodostępnych placów zabaw w m. Lipniki i Zalas	Apis Polska Sp. z o.o., ul. 3-go Maja 85, 37-500 Jarosław	369 054,81 zł	10.07.2018 r.
6	Budowa boiska piłkarskiego o nawierzchni trawiastej w miejscowości Łyse	P.H.B.R.T. „TRANS DROG" Tadeusz Szlachetka, Dylewo 48, 07-420 Kadzidło	383 006,09 zł	10.07.2018 r.
7	Utrzymanie czystości oraz sprzątanie budynków użyteczności publicznej w Łysych, Lipnikach i Zalasiu w okresie 01.09.2018 r. – 31.08.2021 r.	Zbigniew Dziczek, ul. Gen. Zygmunta Padlewskiego 13, 07-437 Łyse	1 012 963,61 zł	31.07.2018 r.
8	Dostawa żwiru drogowego na potrzeby Gminy Łyse w ilości 7 600 m3 w roku 2018	GRAVEL Sp. z o.o., Gałkówka 12, 18-413 Miastkowo	428 138,40 zł	16.08.2018 r.
9	Przygotowanie i wydanie posiłków dla uczniów w szkołach na terenie Gminy Łyse w okresie 1.09.2018 – 30.06.2020	Firma Handlowa Marianna Brzózka., ul. Sienkiewicza 11, 07-437 Łyse,	590 156,70 zł	24.08.2018 r.
10	Dowóz uczniów do Szkoły Podstawowej i Publicznego Gimnazjum w Łysych oraz Szkoły Podstawowej w Zalasiu	„TRANS-TURIST-BIS" Kamil Aptacy, ul. Stefanowicza 86, 07-430 Myszyniec	184 537,50 zł	24.08.2018 r.

5.8 W zakresie działalności administracyjnej:

- postępowania dotyczące ocen oddziaływania na środowisko - 2
- zezwoleń na alkohol – 15,

- zezwolenia na alkohol jednorazowe - 6
- zezwoleń na wycinkę drzew – 83 decyzji,
- liczba wydanych Kart Dużej Rodziny – 90,
- wydane zarządzenia wójta – 101.
- założenie działalności gospodarczej 27
- zmiana działalności gospodarczej - 64
- zmiana z zawieszeniem działalności gospodarczej - 11
- zmiana ze wznowieniem działalności gospodarczej - 12
- zmiana z zakończeniem działalności gospodarczej - 1
- zakończenie działalności gospodarczej – 1
- przyjęte wnioski o wydanie dowodu osobistego – 824
- nadanie nr PESEL i zmiana nr PESEL - 18
- wydane dowody osobiste - 755
- unieważnione dowody osobiste - 729
- zgłoszenia o utracie lub uszkodzeniu dowodu os - 72
- wpisanie przypisków pod aktami stanu cywilnego – 608
- wpisywanie wzmianek dodatkowych do aktów stanu cywilnego - 134
- wydane zaświadczenia stwierdzające brak okoliczności do zawarcia małżeństwa – 77
- sporządzone akty urodzeń – 22
- sporządzone akty małżeństwa – 61
- sporządzone akty zgonu – 43
- wydane odpisy z aktów stanu cywilnego – 550
- wydane decyzje administracyjne aktów stanu cywilnego - 8
- usuwanie niezgodności w „Źródle” - 1114
- sprostowanie i uzupełnienie aktów stanu cywilnego- 30
- migracja aktów stanu cywilnego - 2278
- zameldowanie, wymeldowanie pobyt stały i czasowy – 215
- wydane zaświadczenia z rejestru mieszkańców i cudzoziemców – 232
- udostępnianie danych z rej. mieszkańców - 43
- decyzje ustalające wymiar podatków na rok 2018 - 2 650 szt.
- decyzje ustalające wymiar na rok 2018 /korekta/ - 70 szt.
- decyzja w sprawie umorzenia zaległości podatkowej - 0 szt.
- zaświadczenie o stanie majątkowym - 280 szt.
- informacje o stanie majątkowym - 22 szt.
- wezwania do złożenia informacji w sprawie podatku od nieruchomości - 12 szt.
- egzekucja tytułów wykonawczych (odpady komunalne) - 20 szt.
- upomnienia (odpady komunalne) - 327 szt.
- decyzje w sprawie umorzenia i odroczenia podatku od środków transportowych - 0 szt.
- zaświadczenie o niezaleganiu w podatkach - 318 szt.
- upomnienie - 15 szt.
- egzekucja tytułów wykonawczych - 7 szt.
- zaświadczenie o kwalifikacjach rolniczych - 32 szt.
- decyzje w sprawie zwrotu podatku akcyzowego - 1 291 szt.
- wezwania do złożenia deklaracji na podatek od śr. transportowych - 14 szt.
- postanowienia o zgodności proponowanego podziału nieruchomości z ustaleniami miejscowego planu zagospodarowania przestrzennego Gminy Łyse - 50

decyzje o zatwierdzenie podziału nieruchomości – 71
- postanowienie o wszczęciu postępowania rozgraniczeniowego nieruchomości -14
- decyzje zatwierdzające granice nieruchomości – 3
- umowa użyczenia budynku garażowo – technicznego położonego w miejscowości Łączki – działka nr 484 - 1 szt
- sprzedaż w trybie bezprzetargowym nieruchomości gruntowych – 7 aktów notarialnych
- darowizna dla Gminnej Biblioteki Publicznej ¼ udziału w prawie własności do nieruchomości - 1 akt notarialny
- przyjęcie darowizny nieruchomości - 4 akty notarialne
- ustalenia numeru porządkowego nieruchomości (nr budynku) - zawiadomienia o ustaleniu nr porządkowego nieruchomości – 25

6. Informacja z zakresu działalności Gminnego Ośrodka Pomocy Społecznej za rok 2018

Gminny Ośrodek Pomocy Społecznej w Łysych jest samodzielną jednostką samorządową, powołaną Uchwałą Nr XII/36/90 Gminnej Rady Narodowej w Łysych z dnia 27 lutego 1990r. dla realizacji zadań pomocy społecznej.

Przedmiotem działalności Ośrodka są zadania wynikające z:

1. Ustawy z dnia 12 marca 2004 r. o pomocy społecznej,
2. Ustawy z dnia 28 listopada 2008 r. o świadczeniach rodzinnych,
3. Ustawy z dnia 7 września 2007 o pomocy osobom uprawnionym do alimentów,
4. Ustawy z dnia 27 sierpnia 2004r. o świadczeniach opieki zdrowotnej ze środków publicznych
5. Ustawy z dnia 21 czerwca 2001r. o dodatkach mieszkaniowych,
6. Ustawy z dnia 26 lipca 2013r. Prawo energetyczne,
7. Ustawy z dnia 29 lipca 2005r. o przeciwdziałaniu przemocy w rodzinie.
8. Ustawy z dnia 9 czerwca 2011 r. o wspieraniu rodziny i systemie pieczy zastępczej.
9. Ustawy z dnia 4 kwietnia 2014r. o ustaleniu i wypłacie zasiłków dla opiekunów.
10. Ustawy z dnia 13 października 1998 roku o systemie ubezpieczeń społecznych.
11. Ustawy z dnia 23 stycznia 2003 roku o powszechnym ubezpieczeniu w Narodowym Funduszu Zdrowia.
12. Ustawy z dnia 11 lutego 2016r. o pomocy państwa w wychowywaniu dzieci.
13. Ustawy z dnia 7 września 1991r. o systemie oświaty.

6.1 Zatrudnienie.

Na dzień 31.12.2018r. Gminny Ośrodek Pomocy Społecznej zatrudniał 12 osób w tym:

- kierownika,
- główną księgową,
- 4-ch pracowników socjalnych, jeden przebywał na urlopie macierzyńskim,
- 3- ch administratorów ,
- 2-ch pracowników zatrudnionych na stanowisku pomoc administracyjna, jeden przebywał na urlopie wychowawczym.

Ponadto na umowę zlecenie usługi opiekuńcze świadczyły 4 opiekunki domowe, które swymi usługami obejmowały 4-ch chorych.
W okresie od kwietnia do października 2018 roku Gminny Ośrodek Pomocy Społecznej zatrudniał także na umowę zlecenie asystenta rodziny w wymiarze 40 godzin miesięcznie

Łączna liczba zatrudnionych w Ośrodku Pomocy Społecznej w 2018 roku wynosiła 17 osób

6.2 Wykonanie wydatków poniesionych w okresie od 1.01.2018 roku do 31.12.2018 roku.

Środki na realizację zadań pomocy społecznej pochodziły ze środków budżetu gminy i środków wojewody.

W okresie sprawozdawczym GOPS wykorzystał kwotę ogółem- 13 279.224,20 zł w tym:

- środki pochodzące od wojewody – 12 717.845,93 zł
- środki własne gminy - 561.378,27 zł

Do zadań zleconych realizowanych przez GOPS należały:

- świadczenia rodzinne, świadczenia z funduszu alimentacyjnego oraz składki na ubezpieczenie emerytalne i rentowe z ubezpieczenia społecznego,
- składki na ubezpieczenie zdrowotne,
- dodatek energetyczny dla odbiorców wrażliwych energii elektrycznej,
- wynagrodzenie za sprawowanie opieki przyznane przez sąd.
- świadczenie wychowawcze – 500+
- świadczenie 'Dobry Start",

Do zadań własnych gminy z zakresu pomocy społecznej należało:

- finansowanie pobytu w domach pomocy społecznej,
- finansowanie pobytu dzieci w pieczy zastępczej,
- finansowanie składek na ubezpieczenie zdrowotne za świadczeniobiorców pobierających niektóre świadczenia z pomocy społecznej,
- wypłata zasiłków stałych,
- wypłata zasiłków okresowych,
- wypłata zasiłków celowych,,
- wpłata dodatków mieszkaniowych,
- finansowanie usług opiekuńczych,
- dożywianie dzieci w szkołach,
- pokrywanie wydatków związanych z utrzymaniem Ośrodka Pomocy Społecznej.
- praca socjalna.

Ponadto Gminny Ośrodek Pomocy Społecznej realizował zadanie wynikające z ustawy o oświacie związane z przyznawaniem pomocy materialnej dla uczniów

Realizując zadania wynikające z poszczególnych ustaw Ośrodek Pomocy Społecznej udzielał wsparcia w formie materialnej i niematerialnej.

POMOC MATERIALNA - przyznawana jest na zabezpieczenie bieżących potrzeb rodzin, które własnym staraniem nie są w stanie ich zabezpieczyć.
Świadczenia pieniężne udzielane są w szczególności w formie zasiłków stałych, okresowych, celowych, celowych na żywność.

POMOC NIEMATERIALNA - należy do niej: praca socjalna, składka na ubezpieczenie zdrowotne, zakup posiłków w szkole, schronienie, pomoc rzeczowa, zakup żywności, usługi opiekuńcze, pobyt w domu pomocy społecznej.

W ramach pomocy finansowej przyznano 35 osobom, niezdolnym do pracy z powodu wieku lub inwalidztwa zasiłki stałe. Wypłacono 371 świadczeń na łączną kwotę 196.344,00 zł.

Z powodu bezrobocia, długotrwałej choroby, niepełnosprawności, możliwości utrzymania lub nabycia uprawnień do świadczeń z innych systemów zabezpieczenia

społecznego udzielono dla 14 osób pomocy w formie zasiłku okresowego. Wypłacono 28 świadczeń na kwotę 11.200,00 zł.

Pomocy w formie schronienie udzielono dla 3-ch osób bezdomnych na kwotę 5.528,00 zł. Na pokrycie wydatków powstałych w wyniku zdarzenia losowego udzielono pomocy dla 3-ch osób poszkodowanych w wyniku pożaru budynku mieszkalnego na kwotę 2.200,00 zł. Udzielano także pomocy finansowej w formie zasiłków celowych na zakup żywności a także pomocy w formie żywności. Wsparciem tym objęto 34 osoby na kwotę 24.390,00 zł.

W 2018 roku zakupiono dla 220 uczniów uczęszczających do przedszkoli, szkół podstawowych i ponadpodstawowych jeden gorący posiłek dziennie. Łącznie zakupiono 30.832 posiłki na kwotę 154.159,00 zł.

Osobom samotnym, które z powodu wieku lub choroby wymagały pomocy innych osób, a były jej pozbawione udzielono wsparcia w formie usług opiekuńczych. Tą formą wsparcia objęto 5 osób na kwotę 42.316,00 zł. Za osoby wymagające całodobowej opieki z powodu wieku, choroby lub niepełnosprawności, niemogące samodzielnie funkcjonować w codziennym życiu GOPS pokrywał koszty pobytu w domu pomocy społecznej. W domu pomocy społecznej w 2018 roku przebywało 4 osoby, a koszt ich pobytu w tych placówkach wyniósł 114.290,00 zł.

Gminny Ośrodek Pomocy Społecznej wypłacał także dla 1 osoby wynagrodzenie należne opiekunowi z tytułu sprawowania opieki na osobą całkowicie ubezwłasnowolnioną, przyznane przez sąd. Kwota roczna tego wynagrodzenia wyniosła 2.250,00 zł.

Dla 3-ch osób sprawujących kuratelę nad niepełnosprawną osobą wypłacano wynagrodzenie za pieczę. Wynagrodzenie to przyznawał sąd. Łączna kwota wynagrodzenia wypłacona kuratorom za pieczę wyniosła 9.630,00 zł

Jednym z ważniejszych zadań w pomocy środowiskowej jest praca socjalna, rozumiana jako działalność skierowana na pomoc osobom i rodzinom we wzmocnieniu lub odzyskaniu zdolności do funkcjonowania w społeczeństwie oraz na tworzeniu warunków sprzyjających temu celowi.

To zadanie pomocy społecznej, którego nie można policzyć ani zmierzyć.
W 2018 roku pracą socjalną objęto 548 osób ze 146 rodzin
W ramach pracy socjalnej pracownicy socjalni:

- załatwiali lub pomagali załatwiać sprawy urzędowe,
- kompletowali dokumenty do Powiatowego Zespołu ds. Orzekania o Niepełnosprawności,
- pomagali w pozyskaniu alimentów na dzieci,
- łagodzili konflikty rodzinne,
- dostarczali żywność, środki higieny osobistej,
- organizowali zbiórki odzieży, mebli i sprzętu domowego,
- poszukiwali dla swoich podopiecznych zatrudnienia,
- współpracowali ze szkołami,
- ustalali wizyty lekarskie, współpracowali ze służbami medycznymi
- interweniowali wspólnie z policją w sytuacjach przemocy domowej,
- współpracowali z kuratorami sądami i kuratorami społecznymi,
- udzielali porad prawnych,

Realizując zadania wynikające z ustawy o pomocy społecznej wsparciem objęto ogółem 525 rodzin, w których było 797 osób. Pracownicy socjalni przeprowadzili 345 wywiadów

środowiskowych a kierownik Ośrodka pomocy społecznej wydał 284 decyzje w sprawach świadczeń pomocy społecznej.

Gminny Ośrodek Pomocy Społecznej realizuje także zadania z zakresu wspierania rodziny.

W ramach realizacji zadań z zakresu wspierania rodziny w roku 2018 realizowany był Gminny Program wspierania rodziny na lata 2016-2018, przyjęty uchwałą nr XIX/123/2016 Rady Gminy Łyse z dnia 4 marca 2016r. Głównym celem programu było tworzenie warunków dla poprawy jakości życia rodzin i dzieci w Gminie Łyse.

Realizując Gminny Program wspierania rodziny GOPS 2018 roku zatrudniał jednego asystenta rodziny w okresie od 16.04.2018 roku do 31.10.2018 roku w ilości pracy 40 godzin miesięcznie. Wsparciem asystenta rodziny objęta była jedna rodzina na podstawie Postanowienia Sądu Rejonowego w Ostrołęce Wydział III Rodzinny i Nieletnich z dnia 5.04.2017 roku. Koszt utrzymania asystenta rodziny wyniósł 3.777,20 zł, w tym środki gminy to kwota 2.530,75 zł, kwotę 1.246,45 zł pozyskano w ramach Programu asystent rodziny i koordynator rodzinnej pieczy zastępczej.

Rodziny przeżywające trudności miały zapewniony dostęp do pomocy psychologicznej w Punkcie Konsultacyjnym, działającym przy Gminnej Komisji Rozwiązywania Problemów Alkoholowych w Łysych. W 2018 roku ze wsparcia psychologicznego skorzystało 8 rodzin oraz 11-ro dzieci z problemem opiekuńczo-wychowawczym. Ponadto nieodpłatnej pomocy prawnej i nieodpłatnego poradnictwa obywatelskiego udzielają adwokat i radca prawny w punkcie zlokalizowanym w Zespole Szkół w Łysych.

Z powodu zagrożenia zdrowia i życia 7-ro dzieci z 4-ch rodzin przebywało w pieczy zastępczej. Głównym powodem umieszczenia 5- ga dzieci i w pieczy zastępczej był alkoholizm rodziców, który powodował, że nie byli oni w stanie wypełniać podstawowych obowiązków rodzicielskich. W przypadku jednego dziecka, które przebywało w rodzinnej – spokrewnionej pieczy zastępczej – to nieletnia matka w chwili umieszczenia dziecka. Na tę chwile mimo tego, że matka osiągnęła pełnoletność to brak jej predyspozycji do wychowywania dziecka.

W 2018 roku była prowadzona kampania dotycząca poszukiwania rodzin chętnych do pełnienia funkcji rodziny wspierającej. Informacja na ten temat została umieszczona na stronie internetowej gminy. Także pracownicy socjalni odbyli szereg rozmów z potencjalnymi kandydatami. Zadaniem rodziny wspierającej nie jest wyręczanie, lecz aktywna pomoc w przezwyciężaniu trudnych sytuacji w rodzinach tego wymagających. Formy pomocy mogą być bardzo różne, uzależnione od potrzeb oraz współpracy między zainteresowanymi. Dotyczyć one mogą: wskazówek dotyczących sprawowania opieki i wychowania dzieci, kształtowania i wypełniania podstawowych ról społecznych, organizacji czasu rodziny, pomocy w nauce, racjonalnego prowadzenia budżetu domowego oraz prowadzenia gospodarstwa domowego. Rodzinę wspierającą ustanawia wójt / burmistrz właściwy ze względu na miejsce zamieszkania rodziny wspierającej po uzyskaniu pozytywnej opinii kierownika ośrodka pomocy społecznej na podstawie przeprowadzonego przez pracownika socjalnego wywiadu środowiskowego. Z rodziną wspierającą podpisywane są umowy, na podstawie których rodziny wspierające uprawnione są do zwrotu kosztów związanych z udzielaniem wsparcia.

W roku 2018 w pieczy zastępczej przebywało 7-ro dzieci z 4-ch rodzin. W odniesieniu do 5-ga Gmina Łyse partycypowała w kosztach ich utrzymania w rodzinie zastępczej. W okresie od stycznia do grudnia udział Gminy w kosztach pobytu 4-go dzieci w pieczy zastępczej

wynosił 50%. W odniesieniu do 1-go dziecka opłata wynosiła 10% kosztu jego utrzymania w pieczy zastępczej w okresie od 1.01.2018r. do 22.05.2018r. i 30% kosztu jego utrzymania w okresie od 23.05.2018r. do 31.12.2018r.. Łącznie w 2018r. na opłacenie pobytu dzieci w pieczy zastępczej Gmina Łyse wydatkowała kwotę 61.423,60 zł

W okresie sprawozdawczym w szczególnym zainteresowaniu pracowników socjalnych było 38 rodzin z dziećmi.

Aktualnie w gminie są 22 rodziny, w których kurator sądowy nadzoruje wykonywanie władzy rodzicielskiej. Są to rodziny , z których dzieci zagrożone są umieszczeniem w pieczy zastępczej i dla tego praca z rodziną wymaga pomocy ze strony wielu służb i specjalistów.

W gminie nie funkcjonują żadne poradnie w zakresie pracy z rodziną i dzieckiem. To pracownicy socjalni w sprawach wymagających natychmiastowej reakcji podejmuje działania, udzielają poradnictwa i wsparcia.

Gminny Ośrodek Pomocy Społecznej w Łysych jako realizator ustawy o wspieraniu rodziny i systemie pieczy zastępczej systematycznie prowadził działania profilaktyczne, skierowane do rodzin wychowujących dzieci, a jednocześnie niewydolnych wychowawczo, dotkniętych przemocą, ubogich i zagrożonych ubóstwem. Aby udzielić rodzinie przeżywającej trudności jak najszerszego wsparcia GOPS współpracuje z wieloma służbami i instytucjami pracującymi na rzecz dziecka i rodziny.

Realizatorzy i partnerzy Gminnego Programu Wspierania Rodziny w Gminie Łyse na lata 2016-2018 swe działania ukierunkowywali na poprawę sytuacji dziecka w rodzinie, poprzez systematyczną pracę na rzecz zwiększenia poczucia bezpieczeństwa rodziny, ograniczenia patologii społecznych, minimalizowania negatywnych zachowań, stwarzania skutecznego systemu wsparcia dla rodziny i dziecka w ramach swoich kompetencji i uprawnień.

W roku 2018 Gminny Odrodek Pomocy Społecznej w Łysych realizował także Gminny Program przeciwdziałania przemocy w rodzinie oraz ochrony ofiar przemocy w rodzinie na lata 2018-2022. Podstawą opracowania programu jest ustawa z dnia 29 lipca 2005r. o przeciwdziałaniu przemocy w rodzinie. Głównym założeniem programu jest stworzenie systemu zintegrowanych działań wszystkich podmiotów działających na terenie Gminy w zakresie przeciwdziałania przemocy.

Zarządzeniem nr 20/2018 Wójta Gminy Łyse z dnia 27 marca 2018 roku został powołany Zespół Interdyscyplinarny ds. Przeciwdziałania przemocy w rodzinie na terenie Gminy Łyse. W skład Zespołu wchodzi 11 osób, będących przedstawicielami: jednostki organizacyjnej pomocy społecznej, gminnej komisji rozwiązywania problemów alkoholowych, policji, oświaty, ochrony zdrowia, organizacji pozarządowej. Zespół działa w oparciu o zasady powoływania i odwoływania członków zespołu interdyscyplinarnego i szczegółowych warunków jego funkcjonowania wprowadzonych Uchwałą Nr XLIX/299/2018 Rady Gminy Łyse z dnia 08 czerwca 2018 roku.

Zespół Interdyscyplinarny w ramach swojej działalności w roku 2018 odbył 5 spotkań, na których powołał 8 grup roboczych do realizacji Procedury Niebieskiej Karty. Powołane Grupy Robocze prowadziły 10 procedur Niebieskich Kart i odbyły 15 spotkań.

W roku 2018 do Zespołu wpłynęło 11 Niebieskich Kart sporządzonych w związku z podejrzeniem występowania przemocy w rodzinie.

Realizacja ustawy z dnia 21 czerwca 2001 roku o dodatkach mieszkaniowych oraz ustawy z dnia 26 lipca 2013r. Prawo energetyczne pozwoliły wesprzeć naszych mieszkańców pomocą na dofinasowanie kosztów utrzymania mieszkania. Z tej formy pomocy skorzystały 2 rodziny otrzymując pomoc w formie dodatku mieszkaniowego. Wypłacono 18 świadczeń na

kwotę 1.612,20 zł, natomiast dodatek energetyczny otrzymywała jedna osoba na łączną kwotę 74.80 zł. W tej sprawie wydano 4 decyzje administracyjne.

Realizując ustawę o pomocy państwa w wychowywaniu dzieci wsparciem w formie świadczenia wychowawczego 500+ objęto 1441 dzieci z 742 rodzin, wypłacając im 15.160 świadczeń na łączną kwotę 7 556.889 zł. W roku 2018 wydano 1013 decyzji w sprawie świadczenia wychowawczego. W przypadku 17 rodzin w związku z tym, że zachodziła koordynacja systemów zabezpieczenia społecznego sprawę przekazano Wojewodzie Mazowieckiemu.

Realizując ustawę o świadczeniach rodzinnych wypłacano zasiłki rodzinne z dodatkami dla 889 dzieci z 647 rodzin. Wypłacono 19.953 świadczeń na kwotę 2 240.741,60 zł, zasiłki pielęgnacyjne dla 143 osób na kwotę 271.345 zł, jednorazową zapomogę z tytułu urodzenia dziecka wypłacono dla 83 rodzin na kwotę 83.000 zł, świadczenie rodzicielskie wypłacano dla 26 rodzin na kwotę 322.709 zł. Wypłacano też świadczenia opiekuńcze do których zaliczamy: świadczenie pielęgnacyjne z tytułu rezygnacji zatrudnienia lub niepodejmowania zatrudnienia w celu sprawowania opieki nad osobą legitymująca się orzeczeniem o znacznym stopniu niepełnosprawności albo orzeczeniem o niepełnosprawności łącznie ze wskazaniami: konieczności stałej lub długotrwałej opieki lub pomocy innej osoby w związku ze znacznie ograniczoną możliwością samodzielnej egzystencji oraz konieczności stałego współdziałania na co dzień opiekuna dziecka w procesie jego leczenia, rehabilitacji i edukacji wypłacane dla 28 osób na kwotę 496.272 zł i specjalny zasiłek opiekuńczy wypłacany dla 24 osób, które zrezygnowały z zatrudnienia lub nie podejmowały zatrudnienia w celu sprawowania opieki nad osobą legitymującą się znacznym stopniem niepełnosprawności albo orzeczeniem o niepełnosprawności łącznie ze wskazaniami: konieczności stałej lub długotrwałej opieki lub pomocy innej osoby w związku ze znacznie ograniczoną możliwością samodzielnej egzystencji oraz konieczności stałego współdziałania na co dzień opiekuna dziecka w procesie jego leczenia, rehabilitacji i edukacji. Kwota wypłaconego specjalnego zasiłku opiekuńczego w całym 2018 roku wyniosła 155.658 zł.

Osobom opiekującym się chorym członkiem rodziny wypłacano także zasiłki dla opiekuna. Z tej formy wsparcia skorzystały 2 rodziny na kwotę 6.440 zł.

Zgodnie z art. 10 ust. 1 ustawy z dnia 4 listopada 2016 r. o wsparciu kobiet w ciąży i rodzin "Za życiem" z tytułu urodzenia się żywego dziecka, u którego zdiagnozowano ciężkie i nieodwracalne upośledzenie albo nieuleczalną chorobę zagrażającą *życiu*, które powstały w prenatalnym okresie rozwoju dziecka lub w czasie porodu, posiadającego zaświadczenie, o którym mowa w art. 4 ust. 3, przyznaje się, na to dziecko, jednorazowe świadczenie w wysokości 4000 zł. Z tej formy wsparcia skorzystały 2 rodziny.

W ramach realizacji ustawy o pomocy osobom uprawnionym do alimentów, w przypadku bezskuteczności egzekucji świadczeń alimentacyjnych, Gminny Ośrodek Pomocy Społecznej wypłacał świadczenia z funduszu alimentacyjnego dla 50 osób uprawnionych z 36 rodzin. Łączna kwota wypłaconych świadczeń wyniosła 221.730 zł. W sprawie świadczeń z funduszu alimentacyjnego kierownik GOPS wydał 44 decyzje administracyjne.

Ponadto w ramach realizacji ustawy o pomocy osobom uprawnionym do alimentów prowadzono postepowanie wobec 39 dłużników alimentacyjnych. W ramach prowadzonego postepowania przeprowadzono 16 wywiadów z dłużnikami alimentacyjnymi, 12 z dłużników zobowiązano do zarejestrowania w Powiatowym Urzędzie Pracy, w stosunku do 7 poinformowano powiatowy urząd pracy o potrzebie aktywizacji zawodowej, w stosunku do 6 dłużników wszczęto postepowanie w sprawie uznania dla dłużnika uchylającego się od

zobowiązań alimentacyjnych. W wyniku wszczętych postepowań wydano 5 decyzji o uznaniu dłużnika za uchylającego się od obowiązku alimentacyjnego. Złożono także 2 wnioski o ściganie za przestępstwo z art. 209 § 1KK. Przekazano 24 informacje do policji o zobowiązaniach dłużnika alimentacyjnego, które podlegają ściganiu z urzędu. Wójt Gminy złożył 30 wniosków do komorników o przyłączeniu się do egzekucji wypłaconych osobom uprawnionym świadczeń z funduszu alimentacyjnego.. Przekazano też 47 informacji o zaległościach dłużników alimentacyjnych do Biur Informacji Gospodarczej.
Realizując ustawę o świadczeniach rodzinnych i funduszu alimentacyjnym pracownicy GOPS obsłużyli 1040 wnioski i wydano 1294 decyzje administracyjne .

W roku 2018 po raz pierwszy udzielano rodzinom pomocy w związku z rozpoczęciem ich dzieci roku szkolnego w ramach Rządowego Programu „Dobry Start". Tą formą wsparcia objęto 1228 uczniów. Wypłacono im kwotę 368.400 zł.

Ponadto Gminny Ośrodek Pomocy Społecznej realizuje takie ustawy jak : ustawa o świadczeniach opieki zdrowotnej finansowanych ze środków publicznych. Na podstawie tych przepisów pomocą objęto 19 osób nieubezpieczonych, którym placówki służby zdrowia udzieliły pomocy medycznej w stanie nagłym.
Składkę na ubezpieczenie zdrowotne opłacano także za 29 osób pobierających zasiłek stały z pomocy społecznej oraz 24 osoby pobierające świadczenia opiekuńcze. Ponadto za 31 osób pobierających świadczenia opiekuńcze opłacano składkę na ubezpieczenie emerytalno-rentowe.

7. Informacja z zakresu realizacji zadań oświatowych

Zadania oświatowe gminy Łyse

Zadania oświatowe gminy Łyse wynikają w szczególności z postanowień:

1. Ustawy z dnia 8 marca 1990r. o samorządzie gminnym /tekst jednolity Dz. U. z 2018r. poz. 994/
2. Ustawy z dnia 14 grudnia 2016r. Prawo oświatowe, /Dz. U. z 2018r. poz. 996/
3. Ustawy z dnia 26 stycznia 1982r.- Karta Nauczyciela, /tekst jednolity Dz. U. z 2018r. poz. 967/oraz przepisów wykonawczych do tych ustaw.

7.1 Stan organizacji i baza lokalowa

W roku 2018 Gmina Łyse była organem prowadzącym: jedno samorządowe przedszkole, trzy szkoły podstawowe z oddziałami przedszkolnymi, w tym dwie szkoły z klasami gimnazjum i jedno publiczne gimnazjum. Stan organizacji szkół podstawowych i gimnazjum obrazuje tabela nr 1.

Tabela Nr 1. Stan organizacji szkół podstawowych i gimnazjów.

Lp	**Wyszczególnienie**	2016/2017	**w tym rok szkolny 2017/2018 SP**								**Gimnazjum**		
		Ucz. ogółem	**Oddz. przedszkolny**	**I**	**II**	**III**	**IV**	**V**	**VI**	**VII**	**II**	**III**	**Ogółem**
1	Szkoła Podstawowa w Łysych z o/d przedszkolnymi	**248**	**50**	**42**	**32**	**56**	**60**	**37**	**30**	**37**	**-**	**-**	**344**
2	Szkoła Podstawowa w Lipnikach z o/d przedszkolnymi i klasami gimnazjum	**135**	**23**	**13**	**5**	**15**	**30**	**14**	**10**	**14**	**15**	**12**	**151**
3	Szkoła Podstawowa w Zalasiu z o/d przedszkolnymi i klasami gimnazjum	**157**	**35**	**19**	**10**	**9**	**19**	**11**	**23**	**14**	**24**	**22**	**186**
4	Publiczne Gimnazjum w Łysych	**144**	**-**	**-**	**-**	**-**	**-**	**-**	**-**	**-**	**48**	**54**	**102**
	Razem szkoły	**684**	**108**	**74**	**47**	**80**	**109**	**62**	**63**	**65**	**87**	**88**	**783**
5	Samorządowe Przedszkole w Łysych	44	39	**-**	**-**	**-**	**-**	**-**	**-**	**-**	**-**	**-**	**39**

Gmina dotowała pięć szkół podstawowych z oddziałami przedszkolnymi i jedną szkołę podstawową z oddziałem przedszkolnym i klasą gimnazjum, dla których organem prowadzącym były osoby prawne inne niż jednostka samorządu terytorialnego, dwa niepubliczne przedszkola dla których organem prowadzącym były osoby fizyczne. Szkoły podstawowe funkcjonowały w wynajętych budynkach po zlikwidowanych szkołach.

Organizację tych placówek w roku szkolnym 2017/2018 obrazuje tabela nr 2.

Tabela Nr 2. Organizacja szkół prowadzonych przez osoby prawne inne niż jednostka samorządu terytorialnego i przez osoby fizyczne.

Lp.	**Organ prowadzący**	**Szkoła/placówka**	**Oddz/niepubl. przedszk**	**Liczba uczniów klasa I-VI**		
				2017/2018	2016/2017	2015/2016

			2017/2018			
1	Stowarzyszenie Inicjatyw Gospodarczych i Edukacyjnych im. Karola Adamieckiego w Ostrołęce	Szkoła Podstawowa w Pupkowiźnie Szkoła Podstawowa w Warmiaku z klasami Gimnazjum	**14** **18** **-**	**22** **38** **17**	18 37 22	27 44 17
2	Stowarzyszenie Rozwoju Wsi Serafin z siedzibą w Pupkowiźnie	Szkoła Podstawowa w Dębach Szkoła Podstawowa w Łączkach	**11** **10**	**39** **38**	33 33	35 39
3	Stowarzyszenie Oświatowe ”WSPÓLNIE DLA EDUKACJI” w Szafrankach	Szkoła Podstawowa w Szafrankach	**14**	**32**	33	34
4	Stowarzyszenie Edukacyjne „WSPÓLNE DOBRO” w Wejdzie	Szkoła Podstawowa w Wejdzie	**11**	**23**	21	23
5	Przedszkole Niepubliczne „Chatka Puchatka” w Łysych , Ewa Prusinowska	Przedszkole Niepubliczne „Chatka Puchatka” w Łysych	**23**	**-**	-	-
6	Niepubliczne Przedszkole „Radosny Zakątek” w Łysych	Niepubliczne Przedszkole „Radosny Zakątek” w Łysych	**52**	**-**	-	-

7.2 Baza do działalności oświatowej.

Wypełniając zadania organu prowadzącego określone w art. 10 ust.1 pkt. 1 i 3 ustawy Prawo oświatowe (zapewnienie warunków działania szkoły lub placówki, w tym bezpiecznych i higienicznych warunków nauki, wychowania i opieki a także wykonywanie remontów obiektów szkolnych oraz zadań inwestycyjnych w tym zakresie), wykonywano remonty i naprawy bieżące, zadań inwestycyjnych w roku 2017/2018 nie prowadzono.

Placówki oświatowe prowadzone przez gminę Łyse funkcjonowały w 3 budynkach komunalnych.

Stan bazy lokalowej obrazuje tabela Nr 3.

Tabela Nr 3. Stan bazy lokalowej oświaty w roku szkolnym 2016/2017

lp	Wyszcz.	Powierz-chnia nieruch.gruntowej (w m²)	w tym: powierz teren. zielonych (w m²)place zabaw	Ilość				
				Sale lekcyjne	Pracownie komputerowe	Świetlice	Stołówki	Sale gimnastyczne

1.	Przedszkole Samorządowe w Łysych Szkoła Podstawowa w Łysych Publiczne Gimnazjum w Łysych	20 000	2 500	2 19 2	1	1	1	1
2.	Szkoła Podstawowa w Lipnikach	15 240	-	11	1	1	1	1
3.	Szkoła Podstawowa w Zalasiu	11 890	2 000	11	1	2	1	1

Przedszkole i szkoły wykorzystywały do prowadzenia zajęć wychowania fizycznego i rekreacji ruchowej urządzenia
rekreacyjno-sportowe których stan obrazuje tabela nr 4.

Stan techniczny i funkcjonalność budynków oraz urządzeń sportowo-rekreacyjnych uznać należy za dobry .

Tabela Nr 4. Urządzenia rekreacyjno – sportowe.

	Rodzaj urządzenia	Liczba urządzeń
1.	Sale gimnastyczne	3
2.	Kompleks boisk sportowo-rekreacyjnych	2
3.	Place zabaw :Radosna szkoła”	1

Stan wyposażenia w urządzenia specjalistyczne w placówkach oświatowych obrazuje tabela Nr 5.

Tabela Nr 5. Stan wyposażenia w urządzenia specjalistyczne.

Lp.	Rodzaj wyposażenia	Liczba
1	Pracownie komputerowe	**3**
2	Komputery, laptopy	**100**
3	Telewizory	**18**
4	Kserokopiarki	**8**
5	Tablice interaktywne	**5**
6	Inne / jakie/ laboratorium fonetyczne	**1**
7	Gabinety lekarskie	**3**

7.3 Kadra i system doskonalenia zawodowego.

W roku szkolnym 2017/2018 w przedszkolu publicznym, szkołach podstawowych i gimnazjach prowadzonych przez gminę Łyse zatrudnionych było ogółem 100 osób - łącznie na 85,71 etatu.

Stan zatrudnienia w poszczególnych placówkach przedstawia tabela Nr 6.

Tabela Nr 6. Zatrudnienie w szkołach w roku szkolnym 2017/2018

Lp	Szkoła/ przedszkole	Nauczyciele		Obsługa	
		osoby	etaty	osoby	Etaty
1.	Szkoła Podstawowa w Łysych	33	29,68	2	2
2.	Publiczne Gimnazjum w Łysych	16	12,89	-	-
3.	Szkoła Podstawowa w Lipnikach z o/d przedszkolnymi i klasami gimnazjum	20	18,39	2	1
4.	Szkoła Podstawowa w Zalasiu z o/d przedszkolnymi i klasami gimnazjum	20	17,67	3	1
5.	Samorządowe Przedszkole w Łysych	4	3,08	-	-
	Razem	**93**	**81,71**	**7**	**4**

Po analizie funkcjonowania szkół w zakresie stanowisk nauczycieli, jedna osoba zrezygnowała z pracy, nauczyciele gimnazjum uzupełniają etaty w szkołach podstawowych.

W roku szkolnym 2017/2018, w ramach wyodrębnionych środków na doskonalenie zawodowe nauczycieli wydatkowano kwotę 1 026,33 zł.

Tabela Nr 7. Doskonalenie zawodowe nauczycieli.

L.p.	forma kształcenia	Kwota na doskonalenie
1	Kursy kwalifikacyjne i doskonalące	154,00
2	Koszty przejazdu: szkolenie, warsztaty, kursy, konferencje	872,33

System doskonalenia i dokształcania nauczycieli spowodował, że większość nauczycieli posiada już kwalifikacje do nauczania co najmniej dwóch przedmiotów. Coraz liczniejsza jest grupa nauczycieli posiadających uprawnienia do nauczania trzech przedmiotów. Efektem podejmowanych działań, oraz właściwej polityki kadrowej jest niewątpliwie aktualna bardzo dobra struktura w zakresie poziomu wykształcenia nauczycieli.

System doskonalenia zawodowego wśród nauczycieli pośrednio wspierany był przez obowiązujący system awansów zawodowych.

Stan w zakresie posiadanych stopni awansu zawodowego nauczycieli w roku szkolnym 2017/2018 obrazuje tabela nr 8.

Tabela Nr 8. Stopnie awansu zawodowego nauczycieli w 2017/2018 r.

	Stopień awansu zawodowego /osoby/				
	Stażysta	Kontraktowy	Mianowany	Dyplomowany	R a z e m
	2018	2018	2018	2018	2018
Przedszkole	-	1		2	3
Szkoły Podstawowe, Gimnazja	-	7	12	71	90
Razem	-	8	12	73	93

W 2018 roku 1 nauczyciel uzyskał stopień nauczyciela mianowanego. Dominują nauczyciele ze stopniem nauczyciela dyplomowanego.

Na podstawie przeprowadzonej analizy wydatków poniesionych na wynagrodzenia nauczycieli w latach 2013 -2017 w Gminie Łyse, nie na wszystkich stopniach awansu zawodowego nauczyciele osiągnęli średnie wynagrodzenie określone w art. 30 ustawy Karta Nauczyciela.

Realizację art. 30 ustawy Karta Nauczyciela przedstawia tabela nr 9

Tabela Nr 9. Wydatki na wynagrodzenia nauczycieli w latach 2012 - 2018

Rok szkolny	Średnioroczna liczba etatów	Średnie wynagrodzenie n-li w stosunku do liczby etatów/zgodnie z ustawą KN/	Wydatki poniesione na wynagrodzenia n-li w roku budżetowym	Jednorazowy dodatek uzupełniający z tytułu nie osiągniętych średnich wynagrodzeń	Dodatek uzupełniający dotyczy n-li posiadających stopień awansu zawodowego
2013/2014	114,95	6 237 406,27	6 154 002,50	83 403,77	Stażyści kontraktowi mianowani dyplomowani
2014/2015	115,21	6 290 228,84	6 190 396,86	102 346,82	stażyści mianowani, dyplomowani
2015/2016	103,51	5 642 971,23	5 674 015,18	17 137,01	stażyści kontraktowi
2016/2017	78,26	4 353 944,90	4 282 305,14	76 021,24	dyplomowani
2017/2018	80,31	4 589 649,00	4 500 227,50	89 421,50	kontraktowi mianowani dyplomowani

7.4 Poziom nauczania.

Osiągnięcia uczniów są wynikiem nauczania i uczenia się. W znacznym stopniu zależą od zdolności i aspiracji, ale także środowiska rodzinnego. Badanie postępów edukacyjnych i osiągnięć uczniów może przybierać różne formy. Najczęściej są to sprawdziany wewnętrzne i zewnętrzne oraz konkursy przedmiotowe. Miernikiem poziomu nauczania w gimnazjum jest egzamin gimnazjalny przy uwzględnieniu uwarunkowań indywidualnych ucznia, takich jak

zdolności i uprzednie osiągnięcia szkolne, a także uwarunkowań szkolnych takich jak kwalifikacje i zaangażowanie nauczycieli, metody i warunki nauczania.
Osiągnięcia uczniów w konkursach wiedzy, olimpiadach i zawodach sportowych przedstawia tabela nr 10

Tabela Nr 10. Osiągnięcia uczniów

Szkoła	Nazwa konkursu	Kategoria	Osiągnięcia
Szkoła Podstawowa w Łysych	1. Ogólnopolski konkurs na kartę bożonarodzeniową. 2. Powiatowy konkurs ortograficzny. 3. Powiatowy konkurs historyczny. 4. Powiatowy konkurs piosenki religijnej. 5. „5 złotych minut ratujących życie”-ogólnopolski konkurs udzielania pierwszej pomocy. 6. Mistrzostwa Powiatowych Igrzysk Młodzieży Szkolnej- biegi przełajowe. 7. Mistrzostwa Powiatowych Igrzysk Młodzieży Szkolnej- piłka ręczna.	indywidualna indywidualna indywidualna grupowa drużynowa indywidualna drużynowa	II miejsce III miejsce III miejsce III miejsce II miejsce I miejsce II miejsce
Publiczne Gimnazjum w Łysych	1. Powiatowy konkurs matematyczny „Mistrz matematyki 18”. 2. Powiatowy konkurs piosenki anglojęzycznej. 3. Powiatowy przegląd piosenki zakazanej. 4. Powiatowy konkurs piosenki uczniowskiej. 5. Powiatowy konkurs piosenki harcerskiej. 6. Mistrzostwa województwa mazowieckiego w badmintonie. 7. Mistrzostwa międzypowiatowe w badmintonie	indywidualna indywidualna indywidualna indywidualna indywidualna drużynowa drużynowa	I i II miejsce II i IV miejsce I miejsce II i III miejsce II i III miejsce III miejsce I i II miejsce
Szkoła Podstawowa w Zalasiu	1. Ogólnopolski konkurs językowy Memory Master. 2. Powiatowy konkurs przyrodniczy „Zielono mi”. 3. Powiatowy konkurs	indywidualna indywidualna indywidualna indywidualna drużynowa	laureat II stopnia III miejsce dwa I miejsca i dwa II miejsca I i III miejsce

	plastyczny „Myśliwy przyjacielem lasu”. 4. Powiatowy konkurs recytatorski- poezja patriotyczna. 5. Halowa piłka nożna- etap powiat. 6. Halowa piłka nożna- etap międzypowiatowy	drużynowa	I miejsce I miejsce
Szkoła Podstawowa w Lipnikach	1. Powiatowe zawody w tenisie stołowym. 2. Powiatowe zawody w tenisie stołowym	indywidualna drużynowa	III miejsce III miejsce

Wyniki z egzaminu gimnazjalnego na zakończenie roku szkolnego 2017/2018 przedstawia tabela nr 11

Tabela Nr 11. Wyniki egzaminu gimnazjalnego w 2018 r.

L.p.	Szkoła	Liczba uczniów	część humanistyczna		część matematyczno-przyrodnicza		część z języka obcego		
			Język polski	Historia i WOS	Matematyka	Przedm. i. przyrodnicze	Angielski podstawowy	Angielski rozszerzony	Niemiecki podstawowy
1	Publiczne Gimnazjum w Łysych	53	**62,32**	**53,09**	**52,08**	**48,75**	**58,92**	**41,42**	**39,40**
2	Szkoła Podstawowa w Lipnikach-oddziały Publicznego Gimnazjum	11	**65,18**	**63,55**	**46,91**	**58,91**	**64,00**	**45,09**	**-**
3	Szkoła Podstawowa w Zalasiu-Oddziały Publicznego Gimnazjum	22	**54,91**	**50,18**	**40,86**	**44,86**	**64,25**	**52,50**	**33,20**
	Razem dla gminy Łyse	86	**60,79**	**53,69**	**48,55**	**49,06**	**60,61**	**43,86**	**35,27**

7.5 Stan realizacji zadań oświatowych gminy na rzecz uczniów i szkół.

W roku szkolnym 2017/2018 realizowano zadania wynikające z ustawowych obowiązków gminy na rzecz uczniów i szkół. Najważniejszym zrealizowanym zadaniem gminy Łyse było zabezpieczenie na odpowiednim poziomie przedszkolom i szkołom prowadzonym przez gminę środków finansowych na prowadzenie działalności, w tym na wynagrodzenia pracowników i eksploatację budynków komunalnych, a także środków finansowych w formie dotacji do działających w gminie Łyse placówek oświatowych, prowadzonych przez podmioty nie należące do sektora finansów publicznych.

Realizując obowiązki określone w art. 39 ust. 2,3 i 4 ustawy Prawo oświatowe dowożono lub refundowano rodzicom wydatki związane z dowożeniem do szkół uczniów niepełnosprawnych i uczniów , których droga z domu do szkoły przekracza odległości

wymienione w ust. 2 ustawy.
W szkołach prowadzonych przez Gminę Łyse naukę pobierało 18 uczniów niepełnosprawnych, co powodowało dodatkowe obowiązki nauczycieli wobec tych uczniów. W ośrodkach szkolno – wychowawczych poza gminą Łyse realizowało obowiązek szkolny 14 uczniów z orzeczeniami o potrzebie kształcenia specjalnego. Koszt dowozu tych uczniów ponosiła gmina.
Tabela Nr 12 przedstawia realizację tego obowiązku .

Tabela Nr 12. Dowożenie uczniów do szkół w roku szkolnym 2017/2018

Wyszczególnienie		Liczba uczniów	Koszt
	uczniowie:		
1.	Niepełnosprawni- dowożeni do ośrodków szkolno-wychowawczych, szkół i przedszkoli specjalnych	14	136 768,00
2	Uczniowie dowożeni przez rodziców, dojazd środkami transportu publicznego	6	4 833,00
3.	Uczniowie dowożeni transportem zorganizowanym, realizowanym przez Gminną Jednostkę Usług Komunalnych w Łysych i umowa na dowóz Zespół Szkół Lipniki	211	233 681,00
Razem		**231**	**375 282,00**

Zgodnie z dyspozycją art.90b i art.90m ustawy o systemie oświaty wspomagano uczniów w formie stypendiów szkolnych. Z tej formy wsparcia korzystali uczniowie szkół podstawowych, gimnazjów i szkół ponadgimnazjalnych, którzy zamieszkują w gminie Łyse. Na zadanie wykorzystano dotację z budżetu państwa, przekazane przez Wojewodę Mazowieckiego w kwocie: 9 763,00 zł. i dotację gminy w wysokości 8 637,00 zł.
Stypendium płatne jednorazowo tylko w I półroczu-100,00 zł. na ucznia.
Liczbę wypłaconych stypendiów szkolnych w roku szkolnym 2017/2018 z wyszczególnieniem typów szkół, w których uczniowie pobierali naukę, przedstawia tabela nr 13

Tabela Nr 13. Stypendia szkolne w roku szkolnym 2017/2018

Lp.	Stypendium szkolne	Liczba uczniów
1.	Uczniowie szkół podstawowych	109
2.	Uczniowie gimnazjum	27
3	Uczniowie szkół ponadgimnazjalnych	48
	Razem liczba stypendiów	**184**
	Nakłady ogółem	**18 400,00 zł.**

Innym zadaniem o charakterze pomocy materialnej było wsparcie w zakresie zakupu podręczników w ramach rządowego programu ”Wyprawka szkolna”. Z tej formy pomocy skorzystało 4 uczniów. Na realizację zadania pozyskano środki finansowe od Wojewody Mazowieckiego w kwocie 736,45 zł.

Tabela Nr 14. „Wyprawka szkolna” w roku szkolnym 2017/2018

Lp.	**Szkoła / klasa**	**Liczba uczniów, którzy otrzymali dofinansowanie do zakupu podręczników**

		wg kryterium dochodowego	Poza kryterium dochodowym	Uczniowie niepełnosprawni
1.	Uczniowie niepełnosprawni szkół ponadgimnazjalnych	-	-	4
	Ogółem	**-**	**-**	**4**
	Ogółem nakłady	**736,45**		

W roku szkolnym 2017/2018 gmina wykonywała zadanie zlecone z zakresu administracji rządowej. Na realizację zadania gmina otrzymała dotację celową z budżetu państwa, udzieloną przez wojewodę na wyposażenie klas I,II,III,IV,V,VI,VII szkół podstawowych i klasy II,III gimnazjum oraz uczniów posiadających orzeczenie o potrzebie kształcenia specjalnego w podręczniki, materiały ćwiczeniowe i materiały edukacyjne.

Realizację tego zadania przedstawia tabela nr 15.

Tabela Nr 15. Dofinansowanie zakupu podręczników i materiałów ćwiczeniowych

Treść	Kwota dotacji wnioskowanej	Kwota dotacji wykorzystanej
SP - klasa I,II,III,IV,V,VI,VII	93 426,00	91 357,04
Gimnazjum- klasa II,III	31 032,00	28 737,16
Uczniowie niepełnosprawni	3 233,00	3 145,74

Wykonując obowiązki w zakresie wsparcia pracodawców w szkoleniu młodocianych pracowników zamieszkałych na terenie gminy Łyse rozpatrywano zgodnie z dyspozycją art. 122 ustawy Prawo oświatowe wnioski pracodawców o zwrot kosztów kształcenia młodocianych uczniów, którzy ukończyli przygotowanie zawodowe i zdali egzamin potwierdzający uzyskanie kwalifikacji zawodowych.
Tabela Nr 16 przedstawia liczbę złożonych i rozpatrzonych pozytywnie wniosków, oraz poniesione nakłady z tego tytułu.

Tabela Nr 16. Dofinansowanie kształcenia młodocianych .

Liczba pracodawców, którzy otrzymali dofinansowanie	Liczba młodocianych, którzy ukończyli naukę zawodu			Kwota jaką w r. szk. 2016/ 2017 wypłacono pracodawcom w ramach dofinansowania	Wysokość dotacji od Wojewody Mazowieckiego w r.szk. 2016/2017
	Ogółem	W tym w cyklu kształcenia			
		24 m-ce	36 m-cy		
7	**13**	**-**	**13**	**105 053,00**	**105 053,00**

Na dofinansowanie zadania w zakresie wychowania przedszkolnego gmina otrzymuje dotację celową z budżetu państwa, która może być wykorzystana wyłącznie na dofinansowanie

wydatków bieżących związanych z realizacją tego zadania.
Wykonanie tego zadania przedstawia tabela nr 17.

Tabela Nr 17. Dofinansowanie „Wychowania przedszkolnego" w 2017r.

Zadanie	**Liczba uczniów korzystających z wychowania przedszkolnego**	**Kwota dotacji celowej**	**Kwota zaangażowanych środków własnych**
Oddziały przedszkolne w szkołach podstawowych	121	161 898	357 974
Przedszkole Samorządowe	45	60 210	188 960
Razem	**166**	**222 108**	**546 934**

Ważnym zadaniem realizowanym w roku szkolnym 2017/2018 była kontrola obowiązku szkolnego i obowiązku nauki. Obowiązkowi szkolnemu podlegali uczniowie w wieku od 6 lat do ukończenia gimnazjum (16 lat), a obowiązkowi nauki uczniowie w wieku 17 - 18 lat życia.
Gmina kontroluje spełnianie obowiązku nauki przez młodzież zamieszkałą na jej terenie, co wynika z art. 35 ustawy Prawo oświatowe. Na podstawie wykazów z ewidencji ludności oraz informacji uzyskanych z placówek ponadgimnazjalnych dokonywana jest weryfikacja danych, a uzupełnienie informacji następuje poprzez pisma kierowane bezpośrednio do rodziców lub opiekunów prawnych ucznia.
Dyrektorom publicznych szkół podstawowych i gimnazjów przekazywane są informacje o aktualnym stanie i zmianach w ewidencji dzieci i młodzieży w formie wydruków z ewidencji ludności. Dane pozyskiwane są 2-3 razy w roku lub na wniosek dyrektora placówki w dodatkowym terminie.

7.6 Finansowanie zadań oświatowych

Wydatki na oświatę od wielu już lat stanowią około 45 % ogólnych wydatków budżetu gminy Łyse (bez wydatków majątkowych). Szczegółowe rozliczenie poniesionych wydatków w roku szkolnym 2017/2018 stanowi i stanowić będzie treść sprawozdania z wykonania budżetu Gminy Łyse za rok budżetowy 2017 i 2018.

8. W zakresie kultury

Gminny Ośrodek Kultury Sportu i Rekreacji w Łysych realizuje zadania z zakresu kultury, sporu i rekreacji. Ma swa siedzibę w budynku hali sportowej w Łysych. Ośrodek jest organizatorem imprez cyklicznych takich jak „Kominki Kurpiowskie", „Kurpiowski Bieg Narciarski", „Niedziela Palmowa", „Bieg po zdrowie" czy festyny: z okazji Dnia Dziecka, na zakończenie lata, festyny wiejskie, jak również imprez okazjonalnych tj. festynów sportowo-rekreacyjnych, koncertów muzycznych czy wystaw malarskich. GOKSiR świadczy usługi dla dzieci, młodzieży i dorosłych. Prowadzona jest kafejka internetowa, organizowane są spotkania, kursy i szkolenia dla mieszkańców gminy. Mieszkańcy mają możliwość wypożyczenia sprzętu sportowego.

W roku 2018 Gminny Ośrodek Kultury sportu i rekreacji dysponował budżetem w wysokości 291 000 zł, w tym 50 000zł z przeznaczeniem na organizacje Niedzieli Palmowej i konkursu „Palmy kurpiowskiej".

W 2018. r. prowadzone były prace związane z budową kompleksu kulturalno-rekreacyjnego w miejscowości Łyse. W skład budowanego obiektu wchodzą:
- biblioteka, przebieralnia podpiwniczona, scena podpiwniczona, sala wielofunkcyjna, budynek GOK, widownia letnia z parterowymi krużgankami.

Całość stanowić będzie jedną bryłę o wymiarach: 48 m – długość, 45 m - szerokość. Wokół obiektu powstaną parkingi z 96 miejscami. Wykonawcą robót jest Przedsiębiorstwo Realizacji Inwestycji Kazimierz Mitelsztedt, ul. Denisiewicza 10, 07-410 Ostrołęka, kwota umowy - 4 386 175,02 zł.

Również w obiekcie hali sportowej w Łysych swą siedzibę ma Gminna Biblioteka Publiczna. Z uwagi na umiejscowienie gminnej Biblioteki w jednym kompleksie z szkołą podstawową i gimnazjum większe możliwości korzystania ze zbiorów bibliotecznych mają dzieci i młodzież uczęszczająca do tych placówek oświatowych.

Plan przychodów biblioteki wynosi **120.500,00 zł** ,a wykonano **120.712,30 zł** co stanowi **100,18 %** planu. Na wykonanie planu przychodów składają się :

- dotacja na działalność bieżącą - 115.000,00
- dotacja z MKiDN - 5.000,00
- odsetki bankowe - 712,30

Wydatki:

Plan wydatków wynosi **120.500,00 zł** , wykonano **107.038,24 zł** co stanowi **88,83 %** planu. Na wykonanie planu wydatków składają się :

- wynagrodzenia dla pracowników, dodatkowe wynagrodzenie roczne - 70.217,72
- składki ZUS i FP - 13.489,19
- zakup materiałów i wyposażenia /materiały biurowe, środki czystości, tusz do drukarki , art. spoż./ - 5.473,40
- zakup książek - 10.000,00
- różne usługi/abonament RTV i Orange, sprzątanie, kominiarz, przegląd gaśnic 6.094,09
- podróże służbowe - 163,20
- odpis na zakładowy fundusz świadczeń socjalnych - 1.600,64

Na dzień 31.12.2018r. Gminna Biblioteka Publiczna nie posiada należności i zobowiązań.

9. Informacja o realizacji zadań Gminnej Jednostki Usług Komunalnych w Łysych.

W Informacji skupiono się na podstawowej działalności Gminnej Jednostki Usług Komunalnych w Łysych - realizacji zbiorowego zaopatrzenia w wodę i zbiorowym odbiorze i oczyszczaniu ścieków komunalnych. Do właściwej analizy realizacji zadań we wspomnianym zakresie w 2018 roku należy przytoczyć na wstępie kilka informacji statystycznych obrazujących ilościowy poziom realizowanych usług na tle innych gmin powiatu ostrołęckiego i województwa mazowieckiego.

Statystyki te, zwłaszcza w zakresie poziomu zwodociągowania nie wyglądają dobrze, tym bardziej należy je przywołać w celu mobilizacji do podejmowania większego wysiłku w zakresie przedsięwzięć inwestycyjnych w tej dziedzinie funkcjonowania gminy.

Rocznik Głównego Urzędu statystycznego za 2017 r. pod względem odsetka ludności korzystającej z sieci wodociągowej wskazuje 310 miejsce Gminy Łyse (na 315 gmin) w województwie mazowieckim oraz 11 (ostatnie) miejsce w tym zakresie na tle gmin powiatu ostrołęckiego. Dane są tym bardziej uderzające, że w latach 2015-2018 znacznie wzrosła długość sieci wodociągowej w Gminie Łyse (w 2015 r. - 14 km, na koniec 2017 - 33 km, na koniec 2018 - 46 km) Wskazuje to na potrzebę jeszcze większego wysiłku inwestycyjnego w zakresie sieci wodociągowych, ponieważ dystans do nadrobienia wymaga perspektywy wieloletniej, a w obecnym tempie - kilkunastoletniej. Należy dodatkowo wspomnieć, że obecnie zniknął podstawowy hamulec, który uniemożliwiał w praktyce rozwój sieci wodociągowej - tj. korzystanie ze starych, wyeksploatowanych stacji uzdatniania wody, których możliwości produkcji wody uniemożliwiały znaczną rozbudowę sieci. Oddana do użytku w 2018 r. stacja uzdatniania wody w msc. Lipniki, umożliwia produkcję wody dla całej Gminy Łyse. Na tle innych gmin powiatu ostrołęckiego sytuacja Gminy Łyse w zakresie infrastruktury do produkcji wody jest obecnie bardzo dobra co umożliwia pełne skupienie się na kwestii budowy sieci wodociągowych.

W zakresie dostępu do sieci kanalizacyjnej na tle województwa na koniec 2017 r. gmina Łyse plasowała się na 150 miejscu. Na tle powiatu ostrołęckiego było to miejsce 5. Należy tutaj zaznaczyć że zdecydowane większość prac w zakresie budowy nowej sieci kanalizacji sanitarnej w msc. Lipniki odbyła się w 2018 r. a wspomniane statystyki nie ujmują sieci wybudowanej w tym okresie. Oznacza to, że poziom skanalizowania gminy Łyse na tle innych gmin wygląda obecnie dość dobrze. Do pozytywów zaliczyć można fakt, że Gmina Łyse spełnia obecnie wymagania dyrektyw europejskich w zakresie oczyszczania ścieków komunalnych. Teren tzw. "Aglomeracji Łyse" ujętej w Krajowym Programie Oczyszczania Ścieków Komunalnych - na który składają się obszary zwartej zabudowy msc. Łyse i Lipniki został skanalizowany na poziomie umożliwiającym korzystanie ze zbiorczej sieci kanalizacyjnej powyżej 95 % budynków. Budowa sieci kanalizacyjnej na terenie miejscowości innych niż Łyse i Lipniki wymaga pogłębionej analizy ekonomicznej ze względu na uzasadnienie kosztów budowy sieci w terenach o mało zwartej zabudowie mieszkaniowej. Jednocześnie dalszy intensywny proces przyłączania nowych nieruchomości do sieci kanalizacji sanitarnej wymaga podjęcia decyzji o rozbudowie istniejącej, bądź budowie drugiej oczyszczalni ścieków. Wykorzystanie mocy przerobowych na koniec 2019r. istniejącej oczyszczalni kształtować będzie się na poziomie 70-80 %. Pozostałe rezerwy powinny zostać zachowane na potrzeby nowych nieruchomości intensywnie powstających na obszarze msc. Łyse i Lipniki.

Jednym z brakujących elementów systemu gospodarki ściekowej w gminie Łyse jest kompostownia osadów ściekowych. Jest to zadanie, co do którego istnieją szanse pozyskania

funduszy zewnętrznych po roku 2021. Budowa tego typu instalacji jest o tyle interesująca, że jej funkcjonowanie może równocześnie wiązać się z zagospodarowaniem odpadów biodegradowalnych pozyskiwanych w ramach systemu zbiórki odpadów komunalnych w Gminie Łyse. W kontekście rosnących cen odbioru odpadów komunalnych koncepcja zakładająca recycling tej frakcji odpadów "u źródła" - na terenie Gminy Łyse z pewnością przyczyniłaby się do ograniczenia wzrostu cen za odbiór i unieszkodliwianie odpadów komunalnych. Po stronie zagrożeń należy wymienić brak posiadania przez Gminę perspektywicznych terenów umożliwiających wykorzystanie ich do budowy tego typu instalacji, oraz niski poziom akceptacji społecznej dla tego rodzaju działalności. Próba pozyskania funduszy zewnętrznych na ten cel niestety musi się wiązać z posiadaniem odpowiednich terenów i czasochłonnej dokumentacji zwłasza w zakresie ochrony środowiska. Należy w związku z tym podjąć stosowne decyzje i wysiłek finansowy z wyprzedzeniem, ze świadomością, że dzisiejsze decyzje lub ich brak będzie kluczowy dla możliwości działań inwestycyjnych w perspektywie 5 - 10 letniej.

Ze względu na opisane braki w infrastrukturze wodociągowej Gminy Łyse w działalności Gminnej Jednostki Usług Komunalnych położono nacisk na budowę odcinków sieci wodociągowej. Niestety w ostatnich latach znacznie ograniczone zostały środki finansowe umożliwiające budowanie sieci z dofinansowaniem UE. Z uwagi na te trudności, oraz wysokie koszty budowy sieci przez firmy zewnętrzne i jednocześnie stale rosnące potrzeby mieszkańców w 2018 dokonano zakupów sprzętu, umożliwiającego zwiększenie tempa budowy sieci wodociągowej i kanalizacyjnej siłami własnymi Gminnej Jednostki Usług Komunalnych w Łysych.

9.1 Działalność w zakresie sieci wod-kan

Na skutek zaangażowania GJUK w rozbudowę sieci wodociągowej sieci wybudowanej w 2018 r. wyniosła przeszło 9,2 km nie licząc przyłączy wodociągowych (w roku 2017 przed zakupem kolejnej koparki i innego sprzętu wybudowano około 5 km. sieci). Dodatkowo własnymi siłami wybudowane zostało 500 m sieci grawitacyjnej kanalizacji sanitarnej oraz 1500 m. sieci kanalizacji tłocznej. Przeliczając wartość wykonanych w 2018 r. prac po cenach jakie Gmina Łyse i inne sąsiednie gminy płaciły za wykonanie analogicznych odcinków sieci wodociągowej i kanalizacyjnej w zlecanych w przetargach zamówieniach wartość zrealizowanych robót budowlanych w 2018 r. wyniosła 1 700 000 zł. Kwotę tą odnieść należy do wydatków na materiały i urządzenia wydane na ten cel przez GJUK w 2018 r., która wyniosła 440 788,14 zł. Dodatkowo bilansując koszty należy wspomnieć o zakupach sprzętu budowlanego – koparki kołowej, zgrzewarki, igłofiltrów, zespołów oporowych i innych, które w 2018 r. oznaczały wydatki w wysokości 318 962,08 zł. Podsumowując należy stwierdzić, że koszty budowy sieci przez GJUK, kształtują się na poziomie poniżej 50 % stawek rynkowych, a obecne możliwości przerobu w tym zakresie wynoszą około 10 km rocznie. Opierając się wyłącznie na możliwościach GJUK zwodociągowanie Gminy Łyse do poziomu około 95 % terenów mieszkalnych (dodatkowo 250-270 km sieci wodociągowej) bez wsparcia wykonawców i funduszy zewnętrznych potrwa około 20 lat.

W grudniu 2018 r. Wójt Gminy zlecił Kierownikowi Gminnej Jednostki Usług Komunalnych w Łysych opracowanie dokumentacji projektowej na odcinki sieci Łyse-kol. Dąbrówki - o dł. około 4 km. oraz Lipniki - Tartak - również 4 km z zamiarem budowy tych odcinków w 2019 r. Jednocześnie obecnie trwają już prace koncepcyjne nad Programem Funkcjonalno-Użytkowym dla sieci wodociągowej na terenie msc. Pupkowizna oraz Łyse kol. Grzęda (kolejne 20 km. sieci wodociągowej). Do końca 2019 r. zlecone zostanie wykonanie

projektu budowlanego dla odcinka sieci wodociągowej Lipniki - Szafranki - Baba (o długości na tym etapie około 15 km). Podjęte obecnie działania dają dużą nadzieję dalszego zwiększenia tempa rozbudowy sieci wodociągowej. W zakresie dokumentacyjnym zwiększenie zakresu prac jest już wyraźne.

9.2 Działalność w zakresie przyłączy wod-kan.

W 2018 do nowopowstałej gminnej sieci wodociągowej podłączonych zostało 28 budynków. Jednocześnie należy dodać, że kolejne 60 domów uzyskało możliwość przyłączenia do sieci ale obecnie z niej nie korzysta. Na koniec 2018 r. w zakresie dostawy wody GJUK obsługiwała około 700 na 1810 nieruchomości zamieszkanych na terenie całej gminy Łyse (na podstawie "deklaracji śmieciowych"). Kolejne 150 domów może korzystać z sieci wodociągowej bez konieczności rozbudowy sieci a wyłącznie poprzez budowę indywidualnych przyłączy wodociągowych finansowanych przez mieszkańców we własnym zakresie.

Do gminnej sieci kanalizacji sanitarnej w 2018 r. podłączyło się 26 budynków. Wybudowana i oddana do użytku w 2018r. sieć kanalizacyjna umożliwia podłączenie kolejnych około 150 budynków zgodnie z warunkami dofinansowania zadania Poprawa gospodarki wodno-ściekowej w Gminie Łyse – Etap II z Programu Operacyjnego Infrastruktura i Środowisko do końca marca 2020 r. Gmina Łyse powinna uzyskać wskaźnik dodatkowych 750 osób korzystających z nowowybudowanej sieci kanalizacyjnej. Plan pracy GJUK na 2019 r. oraz aktualne zamówienia przewidują wykonanie w bieżącym roku powyżej 50 przyłączy kanalizacyjnych.

9.3 Wnioski i analiza na przyszłość

Jednym ze sposobów przyśpieszenia prac w zakresie rozbudowy sieci wodociągowej jest zwiększenie możliwości operacyjnych Gminnej Jednostki Usług Komunalnych wymagające przeznaczenia kwoty około 600 000 zł na zakup dodatkowego sprzętu budowlanego (koparka gąsienicowa, koparko-ładowarka, zgrzewarka doczołowa, środki transportu itp.) oraz zatrudnienia kolejnych 6 osób. Taki kroki umożliwiłyby otwarcie drugiego frontu prac co podwoiłoby możliwości przerobowe GJUK do około 20-25 km sieci wodociągowej rocznie. W wymiarze finansowym roczne koszty robocizny, sprzętu i materiałów dla utworzonej brygady budowlanej kształtowałyby się na poziomie 700 000 zł - 800 000 zł. a wartość dodatkowo wybudowanych wodociągów wynosiłaby od 1,2 mln. do 1,5 mln. zł w zależności od średnicy rurociągów. Zauważalne ryzyka w tej koncepcji rozwojowej związane są z trudnością zatrudnienia odpowiednio wykwalifikowanej kadry pracowniczej. W obecnej sytuacji na rynku pracy zatrudnienie odpowiedzialnych i wykwalifikowanych pracowników wymagałoby istotnego zwiększenia wynagrodzeń na stanowiskach robotniczych w całej jednostce. Mimo tych trudności koncepcja ta jest stosunkowo łatwa do realizacji i umożliwia kolejne skokowe zwiększenie długości sieci wodociągowej w Gminie Łyse do poziomu średniego wskaźnika w powiecie ostrołęckim na koniec 2023 r. Koncepcja ta wymaga uważnej analizy Rady Gminy Łyse w związku z coraz mniejszymi możliwościami pozyskiwania funduszy zewnętrznych na rozbudowę sieci wod-kan i wysokimi kosztami tego typu robót na rynku zamówień publicznych. Dodatkowymi argumentami do podjęcia zdecydowanych decyzji w tym zakresie powinny być kwestie dynamicznych zmian klimatycznych oraz konieczności wsparcia lokalnej działalności rolniczej, która może być w nieodległej perspektywie uzależniona od dostępu do wody spełniającej wysokie standardy jakościowe. Są to kwestie absolutnie strategiczne, które mogą przesądzić od dalszym rozwoju lub stagnacji gminy przez następne kilkadziesiąt lat.

Podsumowując całokształt działalności GJUK za w kontekście łącznych wydatków wg. sprawozdania za 2018 r. wynoszących 2 215 000 zł stwierdza się, co następuje: Odnosząc wydatki do zrealizowanych dochodów z tytułu sprzedaży wody i ścieków oraz innych usług na rzecz mieszkańców – 728 300 zł oraz wykazanej wartości zrealizowanych prac przy budowie sieci wod-kan w kwocie 1 700 000 zł jednoznacznie widać wyraźny pozytywny wpływ działalności GJUK na działalność oraz budżet Gminy Łyse. Zaznaczyć jednocześnie należy ze w wykazanych dochodach GJUK nie jest uwzględniona wartość szeregu innych prac realizowanych przez GJUK na potrzeby Gminy w 2018 r. wśród których do najważniejszych należą:

- równanie, odśnieżanie, wykaszanie poboczy, remonty i naprawy bieżące dróg
- konserwacja oświetlenia ulicznego wraz z oświetleniem świątecznym
- utrzymanie zieleni gminnej, usuwanie drzew i zakrzaczeń
- obsługa PSZOK, sprzątanie poboczy, przystanków, inne prace porządkowe
- zapewnienie dowozu uczniów do szkół (do końca czerwca 2018 r.)
- remont zadaszenia wyłączonej z eksploatacji Stacji Uzdatniania Wody w msc. Łyse
- inne zlecone przez Gminę i jednostki organizacyjne prace

Wartość rynkowa tylko tych najważniejszych prac wykonanych w 2018 r. wyniosła ponad 280 000 zł.

Zestawienie kosztów i korzyści działalności GJUK w 2018 r.:

Korzyści:

Przychody z działalności - 728 300 zł

Wartość zrealizowanych robót budowlanych - 1 700 000 zł

Wartość pozostałych, ważniejszych usług na rzecz Gminy Łyse - 280 000 zł

SUMA: 2 708 300 zł

Łączne wydatki GJUK w 2018r. - 2 215 000 zł (w tym blisko 200 000 zł to podatek od wykorzystywanych nieruchomości, zapłacony na rzecz Gminy Łyse). W sumarycznym ujęciu działalność GJUK w 2018r. miała pozytywny, dodatni skutek finansowy dla budżetu Gminy Łyse w kwocie powyżej 0,5 mln. zł.

Zakładane przez GJUK plany maksimum realizacji zadań na 2019 r. w stosunku do roku 2018 przewidują zwiększenie sumarycznej długości wybudowanej w ciągu roku sieci wodociągowej do poziomu powyżej 10 km rocznie, zwiększenie ilości wykonanych przyłączy wodociągowych i kanalizacyjnych oraz zwiększenie zrealizowanych dochodów z tytułu usług świadczonych na rzecz mieszkańców do poziomu powyżej 1 mln zł. Realizacja tych założeń w głównej mierze zależy od akceptacji Rady Gminy Łyse przyjętego kierunku funkcjonowania GJUK.

10. Informacja o stanie realizacji uchwał podjętych w roku 2018.

1) Uchwała Nr XLV/265/2018 Rady Gminy Łyse z dnia 28 lutego 2018 r. zmieniająca uchwałę w sprawie Wieloletniej Prognozy Finansowej Gminy Łyse na lata 2018-2021

Przyjęta prognoza Gminy Łyse na lata 2018-2021 oraz przedsięwzięcia na lata 2018-2021 są realizowane zgodnie z podjętą uchwałą Rady Gminy Łyse.

2)Uchwała Nr XLV/266/2018 Rady Gminy Łyse z dnia 28 lutego 2018 r. zmieniająca uchwałe w sprawie uchwalenia uchwały budżetowej na rok 2018

Wprowadzono zmiany do powyższej uchwały i aktualnie gospodarka finansowa prowadzona była zgodnie z nimi.

3) **Uchwała Nr XLV/267/2018 Rady Gminy Łyse z dnia 28 lutego 2018 r. w sprawie przyznania dotacji na prace konserwatorskie, restauratorskie i roboty budowlane przy zabytkach wpisanych do rejestru zabytków położonych na terenie Gminy Łyse**

Na podstawie powyższej uchwały Rady Gminy zostały przyznane dotacje dla:

921			**Kultura i ochrona dziedzictwa narodowego**	120 000,00
	92120		Ochrona zabytków i opieka nad zabytkami	120 000,00
		2720	Dotacje celowe z budżetu na finansowanie lub dofinansowanie prac remontowych i konserwatorskich obiektów zabytkowych przekazane jednostkom niezaliczanym do sektora finansów publicznych	120 000,00
			Dotacja celowa na dofinansowanie prac konserwatorskich, restauratorskich i remontowych dla Parafii Rzymsko-Katolickiej pw. Chrystusa Króla Wszechświata w Łysych na prace przy Kościele pw. św. Anny w Łysych (nr w rejestrze zabytków: A-607)	70 000,00
			Dotacja celowa na dofinansowanie prac konserwatorskich, restauratorskich i remontowych dla Parafii Rzymsko-Katolickiej pw. Najświętszego Serca Jezusowego w Lipnikach na prace przy Kościele pw. Najświętszego Serca Jezusowego w Lipnikach (nr w rejestrze zabytków: A-469)	50 000,00

Dotację zostały przekazane i rozliczone zgodnie z zawartymi umowami.

4) **Uchwała Nr XLV/268/2018 Rady Gminy Łyse z dnia 28 lutego 2018 r. w sprawie podziału Gminy Łyse na okręgi wyborcze, ustalenia ich granic i numerów oraz liczby radnych wybieranych w każdym okręgu wyborczym**
Przedmiotowa uchwała została podjęta zgodnie z art. 419 ustawy z dnia 5 stycznia 2011 r. Kodeks wyborczy, którą to Gmina Łyse podzielona została na 15 okręgów wyborczych.

5) **Uchwała Nr XLV/269/2018 Rady Gminy Łyse z dnia 28 lutego 2018 r. w sprawie podziału Gminy Łyse na stałe obwody głosowania, ustalenia ich numerów, granic oraz siedziby obwodowych komisji wyborczych**
Zgodnie z przyjętą uchwałą Gmina Łyse została podzielona na 8 obwodów głosowania, które obowiązują przy każdych wyborach.

6) **Uchwała Nr XLV/270/2018 Rady Gminy Łyse z dnia 28 lutego 2018 r. zmieniająca uchwałę Nr XVII/113/2008 Rady Gminy Łyse z dnia 28 listopada 2008 r. w sprawie zasad wynagradzania nauczycieli, ustalenia regulaminu określającego wysokość oraz szczegółowe warunki przyznania nauczycielom dodatków: motywacyjnego, funkcyjnego za warunki pracy, wynagradzania za godziny ponadwymiarowe i doraźnych zastępstw, a także wysokość szczegółowej zasady przyznawania i wypłacania nagród ze specjalnego funduszu nagród, dodatku mieszkaniowego oraz szczegółowe zasady wypłacania dodatku wiejskiego i dodatku za wysługę lat**
Uchwała Nr XLV/270/2018 z dnia 28 luty 2018r. jest uchwałą zmieniającą Uchwałę Nr XVII/113/2008 z dnia 28 listopada 2008r., gdyż od 1 stycznia 2018r. przestaje obowiązywać przepis uprawniający nauczycieli do dodatku mieszkaniowego (art.76 pkt 25 ustawy z dnia 27 października 2017r. o finansowaniu zadań oświatowych).

7) **Uchwała Nr XLV/271/2018 Rady Gminy Łyse z dnia 28 lutego 2018 r. w sprawie ustalenia trybu udzielania i rozliczania dotacji dla publicznych szkół i placówek oświatowych, niepublicznych form wychowania przedszkolnego oraz trybu przeprowadzenia kontroli prawidłowości ich pobierania i wykorzystania tych dotacji.**
Uchwała Nr XLV/271/2018 z dnia 28 lutego 2018 r. ustala tryb udzielania i rozliczania dotacji dla publicznych i niepublicznych podmiotów oświatowych oraz tryb przeprowadzania kontroli prawidłowości ich pobierania i wykorzystania. Realizacja uchwały polega na składaniu sprawozdań miesięcznych i sprawozdania rocznego, przez publiczne i niepubliczne podmioty oświatowe, zgodnie z uchwałą organu stanowiącego.

8) **Uchwała Nr XLV/272/2018 Rady Gminy Łyse z dnia 28 lutego 2018 r. w sprawie wyrażenia zgody na sprzedaż zabudowanej nieruchomości gruntowej**
Uchwała Nr XLV/272/2018 z dnia 28 lutego 2018 dotycząca sprzedaży zabudowanej nieruchomości gruntowej stanowiącej własność Gminy Łyse, położonej w obrębie wsi Lipniki, oznaczonej nr działki 387/3 o pow. 0,0818 ha (Dom nauczyciela). W dniu 20 marca 2018 r. Zarządzeniem Nr 17/2018 Wójta Gminy Łyse podano do publicznej wiadomości wykaz

zabudowanej nieruchomości gruntowej przeznaczonej do sprzedaży w drodze przetargu ustnego nieograniczonego. Po upłynięciu okresu wywieszenia wykazu w dniu 21.05.2018 r. ogłoszono I przetarg ustny nieograniczony na sprzedaż z zasobu nieruchomości Gminy Łyse wyżej wymienioną nieruchomość. Ze względu na brak uczestników w przetargu, przetarg zakończył się wynikiem negatywnym.

9) **Uchwała Nr XLV/273/2018 Rady Gminy Łyse z dnia 28 lutego 2018 r. w sprawie pozbawienia części drogi kategorii drogi gminnej**

Uchwała Nr XLV/273/2018 z dnia 28 lutego 2018 r. dotycząca pozbawienia części drogi kategorii drogi gminnej z dniem 1 stycznia 2019r. pozbawia części drogi gminnej nr 250703W Serafin – Popiołki w Złotej Górze, gm. Łyse, zlokalizowanej na działkach o numerach ewidencyjnych 107/1982 o pow. 0,0600 ha; 119/302 o pow. 0,1399 ha; 108/1975 o pow. 0,4800 ha; 114/2143 o pow. 0,7500 ha; 152/2323 o pow. 0,7500 ha; 153/2513 o pow. 0,3425 ha kategorii drogi gminnej celem zaliczenia jej do kategorii dróg powiatowych. W dniu 30.08.2017 r. zawarto w formie aktu notarialnego umowę darowizny powyższych nieruchomości dla Powiatu Ostrołęckiego - Rep. A Nr 5447/2017, w związku z czym niniejsza droga zmienia kategorię drogi z gminnej na powiatową.

10) **Uchwała Nr XLV/274/2018 Rady Gminy Łyse z dnia 28 lutego 2018 r. w sprawie wyrażenia zgody na przyjęcie darowizny nieruchomości gruntowych.**

Uchwała Nr XLV/274/2018 z dnia 28 lutego 2018 r. dotycząca przyjęcia nieruchomości gruntowych położonych w obrębie wsi Lipniki oznaczonych nr działek 392/8 o pow. 0,0509 ha, 392/16 o pow. 0,0728 ha, 392/22 o pow. 0,1647 ha, 392/19 o pow. 0,0867 ha i 392/20 o pow. 0,1370 ha stanowiących własność osób fizycznych. W dniu 11 kwietnia 2018 r. zawarto w formie aktów notarialnych umowy darowizny nieruchomości na cel publiczny Rep. A Nr 2330/2018 i Rep. A Nr 2323/2018 .

11) **Uchwała Nr XLV/275/2018 Rady Gminy Łyse z dnia 28 lutego 2018 r. w sprawie udzielenia pomocy finansowej Powiatowi Ostrołęckiemu na dofinansowanie projektu drogowego**

Gmina Łyse udzieliła Powiatowi Ostrołęckiemu kwotę 108.000 na dofinasowanie zadania Budowa chodnika wzdłuż drogi powiatowej nr 2519W Kadzidło-Łyse- Łączki w msc. Łączki. Powiat Ostrołęcki w dniu 15 stycznia 2019 r. przedłożył prawidłowe sprawozdanie rozliczając tą kwotę.

12) Uchwała Nr XLV/276/2018 Rady Gminy Łyse z dnia 28 lutego 2018 r. w sprawie udzielenia pomocy finansowej Powiatowi Ostrołęckiemu na dofinansowanie projektu drogowego

W roku 2018 r. nie przekazano dotacji dla Powiatu Ostrołęckiego, ponieważ Wykonawca nie wykonał pełnego zakresu prac projektowych. Zadanie inwestycyjne zostało powtórnie zaplanowane w budżecie Gminy Łyse w roku 2019.

13) Uchwała Nr XLVI/277/2018 Rady Gminy Łyse z dnia 22 marca 2018 r. zmieniająca uchwałę w sprawie Wieloletniej Prognozy Finansowej Gminy Łyse na lata 2018-2021

Przyjęta prognoza Gminy Łyse na lata 2018-2021 oraz przedsięwzięcia na lata 2018-2021 są realizowane zgodnie z podjętą uchwałą Rady Gminy Łyse.

14) Uchwała Nr XLVI/278/2018 Rady Gminy Łyse z dnia 22 marca 2018 r. zmieniająca uchwałę w sprawie uchwalenia uchwały budżetowej na rok 2018

Wprowadzono zmiany do powyższej uchwały i aktualnie gospodarka finansowa prowadzona była zgodnie z nimi.

15) Uchwała Nr XLVI/279/2018 Rady Gminy Łyse z dnia 22 marca 2018 r. w sprawie wyrażenia zgody na nabycie niezabudowanej nieruchomości gruntowej.

Uchwała Nr XLVI/279/2018 z dnia 22 marca 2018 r. dotycząca wyrażenia zgody na zakup niezabudowanej nieruchomości gruntowej położonej w miejscowości Łyse oznaczonej nr działki 140/18 o pow. 0,9226 ha stanowiącej własność osoby fizycznej. W dniu 22 marca 2018 r. zawarto w formie aktu notarialnego umowę sprzedaży nieruchomości Rep. A Nr 1932/2018.

16) Uchwała Nr XLVI/280/2018 Rady Gminy Łyse z dnia 22 marca 2018 r. w sprawie rozpatrzenia skargi na działalność Wójta Gminy Łyse

Zgodnie z podjętą uchwałą złożoną skargę w zakresie przeznaczenia środków funduszu sołeckiego sołectwa Dudy Puszczańskie uznano za bezzasadną.

17) Uchwała Nr XLVI/281/2018 Rady Gminy Łyse z dnia 22 marca 2018 r. w sprawie przyjęcia programu opieki nad zwierzętami bezdomnymi oraz zapobiegania bezdomności zwierząt na terenie Gminy Łyse

W związku z przedmiotową uchwałą Gmina Łyse zawarła umowę ze schroniskiem dla zwierząt Zygmunt Dworakowski w Radysach w celu opieki nad bezdomnymi zwierzętami dla których nie udało się znaleźć nowego właściciela. Ponadto została zawarta umowa z lecznicą Usługi Weterynaryjne Sławomir Popielarczyk, ul. Bursztynowa 1, 07-420 Kadzidło w zakresie kastracji i sterylizacji zwierząt, usypiania ślepych miotów oraz zapewnienia całodobowej opieki weterynaryjnej w przypadkach zdarzeń drogowych z udziałem zwierząt.

18) Uchwała Nr XLVII/282/2018 Rady Gminy Łyse z dnia 27 kwietnia 2018 r. w sprawie zatwierdzenia sprawozdania finansowego Gminy Łyse za 2017 r. wraz ze sprawozdaniem z wykonania budżetu Gminy

Rada Gminy Łyse przyjęła sprawozdania finansowego Gminy Łyse za 2017 r. wraz ze sprawozdaniem z wykonania budżetu Gminy

19) Uchwała Nr XLVII/283/2018 z dnia 27 kwietnia 2018 r. w sprawie udzielenia absolutorium Wójtowi Gminy Łyse za 2017 r.

Rada Gminy Łyse udzieliła absolutorium Wójtowi Gminy Łyse.

20) Uchwała Nr XLVII/284/2018 z dnia 27 kwietnia 2018 r. zmieniająca uchwałę w sprawie Wieloletniej Prognozy Finansowej Gminy Łyse na lata 2018-2021

Przyjęta prognoza Gminy Łyse na lata 2018-2021 oraz przedsięwzięcia na lata 2018-2021 są realizowane zgodnie z podjętą uchwałą Rady Gminy Łyse.

21) Uchwała Nr XLVII/285/2018 z dnia 27 kwietnia 2018 r. zmieniająca uchwałę w sprawie uchwalenia uchwały budżetowej na rok 2018

Wprowadzono zmiany do powyższej uchwały i aktualnie gospodarka finansowa prowadzona była zgodnie z nimi.

22) Uchwała Nr XLVII/286/2018 z dnia 27 kwietnia 2018 r. w sprawie likwidacji wydzielonych rachunków dochodów samorządowych jednostek budżetowych Gminy Łyse

Uchwała Nr XLVII/286/2018 z dnia 27 kwietnia 2018r. dotyczy gospodarki finansowej w zakresie dochodów samorządowych jednostek budżetowych Gminy Łyse, która od 1 stycznia 2019r. będzie prowadzona w ramach budżetu Gminy Łyse i planów finansowych jednostek oświatowych.

23) Uchwała Nr XLVII/287/2018 z dnia 27 kwietnia 2018 r. w sprawie wyrażenia zgody na sprzedaż nieruchomości gruntowej

Uchwała Nr XLVII/287/2018 z dnia 27 kwietnia 2018 r. dotycząca zgody na sprzedaż nieruchomości gruntowej położonej w obrębie Szafranki gmina Łyse oznaczonej nr działki 948/1 o pow. 0,0302 ha. Zarządzeniem Nr 50/2018 z dnia 10 lipca 2018 r. nieruchomość ta została przeznaczona do sprzedaży w trybie bezprzetargowym. Sporządzono i podano do publicznej wiadomości wykaz nieruchomości przeznaczonej do sprzedaży. Po upłynięciu okresu wywieszenia niniejszego wykazu, w dniu 21.09.2018 r. zawarto w formie aktu notarialnego umowę sprzedaży nieruchomości – Rep. A Nr 6235/2018.

24) Uchwała Nr XLVII/288/2018 z dnia 27 kwietnia 2018 r. w sprawie wyrażenia zgody na przyjęcie darowizny nieruchomości gruntowych

Uchwała Nr XLVII/288/2018 z dnia 27 kwietnia 2018 r. dotycząca przyjęcia nieruchomości gruntowych położonych w obrębie wsi Łyse oznaczonych nr działek 140/13 o pow. 0,0266 ha, 140/15 o pow. 0,0511 ha i 140/17 o pow. 0,0777 ha stanowiących własność osób fizycznych. W dniu 24 maja 2018 r. zawarto w formie aktów notarialnych umowy darowizny nieruchomości na cel publiczny Rep. A Nr 3294/2018 i Rep. A Nr 3287/2018.

25) Uchwała Nr XLVII/289/2018 z dnia 27 kwietnia 2018 r. w sprawie uchwalenia Regulaminu utrzymania czystości i porządku na terenie Gminy Łyse

Dokonano zmian w zakresie gospodarki odpadami na terenie Gminy Łyse, w tym selekcji odpadów w zależności od ich rodzaju i częstotliwości i odbioru. Gospodarka odpadami jest prowadzona zgodnie z podjętą uchwałą.

26) Uchwała Nr XLVII/290/2018 z dnia 27 kwietnia 2018 r. w sprawie szczegółowego sposobu i zakresu świadczenia usług w zakresie odbierania odpadów komunalnych od właścicieli nieruchomości i zagospodarowania tych odpadów w zamian za uiszczoną przez właściciela nieruchomości opłatę za gospodarowanie odpadami komunalnymi

Dokonano zmian w zakresie gospodarki odpadami na terenie Gminy Łyse, w tym selekcji odpadów w zależności od ich rodzaju i częstotliwości i odbioru. Gospodarka odpadami jest prowadzona zgodnie z podjętą uchwałą.

27) Uchwała Nr XLVII/291/2018 z dnia 27 kwietnia 2018 r. w sprawie przyjęcia Gminnego programu przeciwdziałania przemocy w rodzinie oraz ochrony ofiar przemocy na lata 2018-2022

Konieczność opracowania i przyjęcia Programu Przeciwdziałania Przemocy w Rodzinie oraz Ochrony Ofiar Przemocy w Rodzinie wynika z art.6 ust.2 pkt 1 ustawy z dnia 29 lipca 2005r. o przeciwdziałaniu przemocy w rodzinie (tekst jednolity Dz.U. z 2015r. poz. 1390) Gminny Program Przeciwdziałania Przemocy w Rodzinie oraz Ochrony Ofiar Przemocy w Rodzinie w Gminie Łyse, określa sposób realizacji zadań własnych gminy, o których mowa w art. 6 ust. 2 ustawy z dnia 29 lipca 2005 r. o przeciwdziałaniu przemocy w rodzinie.
W Programie na lata 2018-2022 przewidziano kontynuację zadań realizowanych w poprzednim programie , jak również podjęcie nowych przedsięwzięć. Uwzględniono przede wszystkim zadania związane z prowadzeniem profilaktycznej działalności informacyjnej i edukacyjnej w zakresie rozwiązywania problemów dotyczących zjawiska przemocy w rodzinie.

28) Uchwała Nr XLVII/292/2018 z dnia 27 kwietnia 2018 r. w sprawie uchwalenia Regulaminu Zespołu Interdyscyplinarnego ds Przeciwdziałania Przemocy w Rodzinie na terenie Gminy Łyse

Zgodnie z art. 9a ust. 15 ustawy o przeciwdziałaniu przemocy w rodzinie Rada Gminy określa tryb i sposób powoływania i odwoływania członków zespołu interdyscyplinarnego oraz szczegółowe warunki jego funkcjonowania podejmując stosowną uchwałę.

29) Uchwała Nr XLVIII/293/2018 z dnia 11 maja 2018 r. zmieniająca uchwalę w sprawie Wieloletniej Prognozy Finansowej Gminy Łyse na lata 2018-2021

Przyjęta prognoza Gminy Łyse na lata 2018-2021 oraz przedsięwzięcia na lata 2018-2021 są realizowane zgodnie z podjętą uchwałą Rady Gminy Łyse.

30) Uchwała Nr XLVIII/294/2018 z dnia 11 maja 2018 r. zmieniająca uchwałę w sprawie uchwalenia uchwały budżetowej

Wprowadzono zmiany do powyższej uchwały i aktualnie gospodarka finansowa prowadzona była zgodnie z nimi.

31) Uchwała Nr XLVIII/295/2018 z dnia 11 maja 2018 r. zmieniająca uchwałę w sprawie udzielenia pomocy finansowej Powiatowi Ostrołęckiemu na dofinansowanie projektu drogowego

W dniu 24 maja 2018 r. został zawarta umowa z Powiatem Ostrołęckim na dofinansowanie zadania „Rozbudowa i przebudowa drogi powiatowe nr 2519W Kadzidło-Łyse-Łączki na terenie Gminy Łyse". W umowie określono, że w roku 2018 Gmina Łyse przekaże dla Powiatu Ostrołęckiego kwotę 1 400.000 zł.
Gmina Łyse przekazała dla Powiatu Ostrołęckiego kwotę 1 400.000 zł. Powiat rozliczył zgodnie z zawartymi warunkami umowy 326.675,41 zł. Pozostałą część zwrócił w kwocie 1 073.324, 59zł
Uzupełnienie dotacji za rok 2018 nastąpi w wydatkach budżetu Gminy Łyse w roku 2019.

32) Uchwała Nr XLVIII/296/2018 z dnia 11 maja 2018 r. zmieniająca uchwałę w sprawie Wieloletniej Prognozy Finansowej Gminy Łyse na lata 2018-2021
Przyjęta prognoza Gminy Łyse na lata 2018-2021 oraz przedsięwzięcia na lata 2018-2021 są realizowane zgodnie z podjętą uchwałą Rady Gminy Łyse.

33) Uchwała Nr XLVIII/297/2018 z dnia 11 maja 2018 r. zmieniająca uchwalę w sprawie uchwalenia uchwały budżetowej
Wprowadzono zmiany do powyższej uchwały i aktualnie gospodarka finansowa prowadzona była zgodnie z nimi.

34) Uchwała Nr XLIX/298/2018 z dnia 8 czerwca 2018 r. w sprawie wyboru metody ustalenia opłaty za gospodarowanie odpadami komunalnymi oraz ustalenia stawek opłaty na terenie Gminy Łyse
W związku ogłoszonym przetargiem na odbiór i zagospodarowanie odpadów oraz wzrostem cen za świadczone usługi niezbędne było podjęcie stosownej uchwały.

35) Uchwała Nr XLIX/299/2018 z dnia 8 czerwca 2018 r. w sprawie zasad powoływania i odwoływania członków Zespołu Interdyscyplinarnego ds. Przeciwdziałania Przemocy w Rodzinie na terenie Gminy Łyse i szczegółowych warunków jego funkcjonowania
Przyjęcie Uchwały w sprawie zasad powoływania i odwoływania członków Zespołu Interdyscyplinarnego ds. Przeciwdziałania Przemocy w Rodzinie na terenie Gminy Łyse i szczegółowych warunków jego funkcjonowania spowodowała, ze wszelkie regulacje w zakresie funkcjonowania Zespołu znajdą się tylko w jednym akcie prawnym. W uchwale dookreślono szczegółowo sposób powoływania i odwoływania członków Zespołu Interdyscyplinarnego, organizację i kompetencje Zespołu, warunki funkcjonowania zespołu jak i grup roboczych

36) Uchwała Nr L/300/2018 z dnia 29 czerwca 2018 r. zmieniająca uchwałę w sprawie Wieloletniej Prognozy Finansowej Gminy Łyse na lata 2018-2021
Przyjęta prognoza Gminy Łyse na lata 2018-2021 oraz przedsięwzięcia na lata 2018-2021 są realizowane zgodnie z podjętą uchwałą Rady Gminy Łyse.

37) Uchwała Nr L/301/2018 z dnia 29 czerwca 2018 r. zmieniająca uchwalę w sprawie uchwalenia uchwały budżetowej na rok 2018

Wprowadzono zmiany do powyższej uchwały i aktualnie gospodarka finansowa prowadzona była zgodnie z nimi.

38) Uchwała Nr L/302/2018 z dnia 29 czerwca 2018 r. w sprawie przyjęcia programu opieki nad zwierzętami bezdomnymi oraz zapobiegania bezdomności zwierząt na terenie Gminy Łyse w 2018 r.

W związku z przedmiotową uchwałą Gmina Łyse zawarła umowę ze schroniskiem dla zwierząt Zygmunt Dworakowski w Radysach w celu opieki nad bezdomnymi zwierzętami dla których nie udało się znaleźć nowego właściciela. Ponadto została zawarta umowa z lecznicą Usługi Weterynaryjne Sławomir Popielarczyk, ul. Bursztynowa 1, 07-420 Kadzidło w zakresie kastracji i sterylizacji zwierząt, usypiania ślepych miotów oraz zapewnienia całodobowej opieki weterynaryjnej w przypadkach zdarzeń drogowych z udziałem zwierząt.

39) Uchwała Nr L/303/2018 z dnia 29 czerwca 2018 r. w sprawie zmiany Statutu Gminnej Jednostki Usług Komunalnych

Wprowadzono zmianę w statucie Gminnej Jednostki Usług Komunalnych w Łysych w związku z powierzeniem wykonywania przewozu uczniów do szkół w drodze przetargu podmiotowi zewnętrznemu.

40) Uchwała Nr LI/304/2018 z dnia 31 lipca 2018 r. zmieniająca uchwałę w sprawie Wieloletniej Prognozy Finansowej Gminy łyse na lata 2018 -2021

Przyjęta prognoza Gminy Łyse na lata 2018-2021 oraz przedsięwzięcia na lata 2018-2021 są realizowane zgodnie z podjętą uchwałą Rady Gminy Łyse.

41) Uchwała Nr LI/305/2018 z dnia 31 lipca 2018 r. zmieniająca uchwałę w sprawie uchwalenia uchwały budżetowej na rok 2018

Wprowadzono zmiany do powyższej uchwały i aktualnie gospodarka finansowa prowadzona była zgodnie z nimi.

42) Uchwała Nr LI/306/2018 z dnia 31 lipca 2018 r. w sprawie przyjęcia projektu Regulaminu dostarczania wody i odprowadzenie ścieków na terenie Gminy Łyse i przekazanie go do zaopiniowania organowi regulacyjnemu

Przedłożono Radzie Gminy Łyse projekt Regulamin dostarczania wody i odprowadzenie ścieków na terenie Gminy Łyse w związku ze zmianą przepisów ustawowych.

43) Uchwała Nr LI/307/2018 z dnia 31 lipca 2018 r. zmieniająca uchwałę w sprawie aktualizacji Planu Rozwoju Lokalnego Gminy Łyse

Dokonano aktualizacji Planu Rozwoju Lokalnego, co umożliwiło wnioskowanie do Samorządu Województwa Mazowieckiego o pozyskanie środków na kształtowanie przestrzeni publicznej w ramach Programu Rozwoju Obszarów Wiejskich na lata 2014-2020. Podpisana została umowa na dofinansowanie operacji w tym zakresie.

44) Uchwała Nr LI/308/2018 z dnia 31 lipca 2018 r. zmieniająca uchwałę w sprawie uchwalenia Regulaminu utrzymania czystości i porządku na terenie Gminy Łyse

W związku z uwagi nadzoru Prawnego Wojewody wprowadzony zmiany w Regulaminie utrzymania czystości i porządku na terenie Gminy Łyse

45) Uchwała Nr LI/309/2018 z dnia 31 lipca 2018 r. zmieniająca uchwałę w sprawie szczegółowego sposobu i zakresu świadczenia usług w zakresie odbierania odpadów komunalnych od właścicieli nieruchomości i zagospodarowania tych odpadów w zamian za uiszczoną przez właściciela nieruchomości opłatę za gospodarowanie odpadami komunalnymi

W związku z uwagi nadzoru Prawnego Wojewody wprowadzony zmiany w _uchwałę w sprawie szczegółowego sposobu i zakresu świadczenia usług w zakresie odbierania odpadów komunalnych od właścicieli nieruchomości i zagospodarowania tych odpadów w zamian za uiszczoną przez właściciela nieruchomości opłatę za gospodarowanie odpadami komunalnymi

46) Uchwała Nr LI/310/2018 z dnia 31 lipca 2018 r. w sprawie zaopiniowania wniosku o uznanie lasów za ochronne

Opinia Rady Gminy Łyse została przekazana do Nadleśnictwa Nowogród. Wnioskowane Lasy zostały uznane za ochronne. Zmiana nie wpłynęła na budżet gminy

47) Uchwała Nr LII/311/2018 z dnia 27 września 2018 r. zmieniająca uchwałę w sprawie Wieloletniej Prognozy Finansowej Gminy Łyse na lata 2018-2021

Przyjęta prognoza Gminy Łyse na lata 2018-2021 oraz przedsięwzięcia na lata 2018-2021 są realizowane zgodnie z podjętą uchwałą Rady Gminy Łyse.

48) Uchwała Nr LII/312/2018 z dnia 27 września 2018 r. zmieniająca uchwałę w sprawie uchwalenia uchwały budżetowej na rok 2018

Wprowadzono zmiany do powyższej uchwały i aktualnie gospodarka finansowa prowadzona była zgodnie z nimi.

49) Uchwała Nr LII/313/2018 z dnia 27 września 2018 r. w sprawie udzielenia pomocy finansowej Powiatowi Ostrołęckiemu na dofinansowanie zadania inwestycyjnego pn: „ Budowa zintegrowanego systemu wczesnego ostrzegania i alarmowania o zagrożeniach dla powiatu ostrołęckiego

Gmina Łyse udzieliła dotacji dla Powiatu Ostrołęckiego w kwocie 26.517,00 zł na zadanie Budowa zintegrowanego systemu wczesnego ostrzegania i alarmowania o zagrożeniach dla powiatu ostrołęckiego. Dotacja został rozliczona

50) Uchwała Nr LII/314/2018 z dnia 27 września 2018 r. w sprawie uchwalenia programu współpracy Gminy Łyse z organizacjami pozarządowymi oraz podmiotami o których mowa w art. 3 ust. 2 i 3 ustawy o działalności pożytku publicznego i wolontariacie na 2019 r.

Uchwała Nr LII/314/2018 z dnia 27 września 2018 r. wskazuje formy, cele i zakres współpracy Gminy Łyse z organizacjami pozarządowymi, jak również publiczne zadania priorytetowe,

których realizacja związana będzie z udzieleniem pomocy publicznej w 2019 roku przez Gminę Łyse. Głównym celem programu jest skuteczne działanie na rzecz poprawy jakości życia mieszkańców poprzez rozwijanie współpracy Gminy Łyse z organizacjami pozarządowymi w szczególności dla podnoszenia efektywności działań podejmowanych w zakresie zlecenia realizacji zadań publicznych oraz wspólnego określania zasad, obszarów, kierunków i form wzajemnej współpracy.

51) Uchwała Nr LII/315/2018 z dnia 27 września 2018 r. w sprawie określenia wysokości opłat za korzystanie z wychowania przedszkolnego przez uczniów objętych wychowaniem przedszkolnym do końca roku szkolnego w roku kalendarzowym w którym kończą 6 lat w przedszkolu publicznym i oddziałach przedszkolnych w szkołach podstawowych prowadzonych przez Gminę Łyse

Uchwała Nr LII/315/2018 z dnia 27 września 2018 r. ustala opłatę, za godzinę nauczania, wychowania i opieki w czasie przekraczającym wymiar 5 godzin, dla uczniów objętych wychowaniem przedszkolnym.

52) Uchwała Nr LII/316/2018 z dnia 27 września 2018 r. w sprawie wyrażenia zgody na dokonanie zamiany nieruchomości gruntowych - w trakcie realizacji

Uchwała Nr LII/316/2018 z dnia 27 września 2018 r. dotycząca zgodny na zamianę nieruchomości gruntowych położonych w obrębie wsi Serafin oznaczonych nr działek 274/5 o pow. 0,0963 ha i 274/7 o pow. 0,1022 ha stanowiących własność Gminy Łyse na nieruchomości gruntowe oznaczone nr działek 2115/4 o pow. 0,1378 ha i 2115/6 o pow. 0,0113 ha stanowiące własność Skarbu Państwa – Państwowego Gospodarstwa Leśnego Lasy Państwowe – Nadleśnictwo Myszyniec.

53) Uchwała Nr LII/317/2018 z dnia 27 września 2018 r. w sprawie ustalenia maksymalnej liczby zezwoleń na sprzedaż napojów alkoholowych na terenie Gminy Łyse

Zgodnie z podjętą uchwałą liczba wydanych zezwoleń na sprzedaż napojów alkoholowych na terenie gminy nie może przekroczyć:

1) do 4,5 % zawartości alkoholu oraz na piwo w ilości 35, w tym w miejscu sprzedaży – 5,
2) powyżej 4,5 % zawartości do 18% zawartości alkoholu (z wyjątkiem piwa) w ilości 20, , w tym w miejscu sprzedaży – 5,
3) powyżej 18% zawartości alkoholu w ilości 35, , w tym w miejscu sprzedaży – 5.

54) Uchwała Nr LII/318/2018 z dnia 27 września 2018 r. w sprawie określenia zasad usytuowania na terenie Gminy Łyse miejsc sprzedaży i podawania napojów alkoholowych

Przy wydawaniu zezwoleń na sprzedaż napojów alkoholowych przestrzegane sa przepisy niniejszej uchwały tj. miejsce sprzedaży napojów alkoholowych nie może być usytuowane w odległości mniejszej niż 30 metrów do takich obiektów jak: szkoły, przedszkola i placówki oświatowo- wychowawcze, obiekty kultu religijnego (kościoły, kaplice, cmentarze) oraz gminne instytucje kultury, zwanych dalej obiektami chronionymi odległość jest mierzona wzdłuż ciągów komunikacyjnych rozumianych jako najkrótszy z możliwych dystans jaki

należy pokonać od wyjścia z terenu punktu sprzedaży napojów alkoholowych do wejścia na teren obiektu chronionego.

55) Uchwała Nr LII/319/2018 z dnia 27 września 2018 r. w sprawie szczegółowego sposobu i zakresu świadczenia usług w zakresie odbierania odpadów komunalnych od właścicieli nieruchomości i zagospodarowania tych odpadów w zamian za uiszczona przez właściciela nieruchomości opłatę za gospodarowanie odpadami komunalnymi

Gospodarka odpadami komunalnymi na terenie gminy Łyse prowadzona jest zgodnie jest z zapisami przyjętej uchwały.

56) Uchwała Nr LII/320/2018 z dnia 27 września 2018 r. zmieniająca uchwałę w sprawie aktualizacji Planu Rozwoju Lokalnego Gminy Łyse

Dokonano aktualizacji Planu Rozwoju Lokalnego, co umożliwiło wnioskowanie do Samorządu Województwa Mazowieckiego o pozyskanie środków na budowę dróg lokalnych w ramach Programu Rozwoju Obszarów Wiejskich na lata 2014-2020. Podpisana zostałą umowa na dofinansowanie projektu drogowego.

57) Uchwała Nr LII/321/2018 z dnia 27 września 2018 r. w sprawie wyrażenia zgody na zawarcie porozumienia pomiędzy Gminą Łyse, a Gminą Turośl w zakresie zapewnienia uczniom niepełnosprawnym z terenu Gminy Turośl transportu do Specjalnego Ośrodka Szkolno-Wychowawczego w Czarni

Na podstawie uchwały zawarte zostało porozumienie z Gminą Turośl umożliwiające dowóz dziecka z terenu gminy Turośl do Specjalnego Ośrodka Szkolno-Wychowawczego w Czarni razem z dziecka dowożonymi z terenu gminy Łyse. Porozumienie będzie obowiązywać do końca czerwca 2019r.

58) Uchwała Nr LIII/322/2018 z dnia 19 października 2018 r. zmieniająca uchwalę w sprawie Wieloletniej Prognozy Finansowej Gminy Łyse na lata 2018-2021

Przyjęta prognoza Gminy Łyse na lata 2018-2021 oraz przedsięwzięcia na lata 2018-2021 są realizowane zgodnie z podjętą uchwałą Rady Gminy Łyse.

59) Uchwała Nr LIII/323/2018 z dnia 19 października 2018 r. zmieniająca uchwałę w sprawie uchwalenia uchwały budżetowej na rok 2018

Wprowadzono zmiany do powyższej uchwały i aktualnie gospodarka finansowa prowadzona była zgodnie z nimi.

60) Uchwała Nr LIII/324/2018 z dnia 19 października 2018 r. w sprawie zmian w statucie Gminy Łyse

Zmiany w statucie gminy należało wprowadzić z uwagi na dostosowanie się do przepisów prawa. Powołana została nowa komisja - Komisji Skarg, Wniosków i Petycji.

61) Uchwała Nr LIII/325/2018 z dnia 19 października 2018 r. w sprawie wykonania obywatelskiej inicjatywy uchwałodawczej

Przyjęta uchwała określa zasady procesowania tzw. inicjatywy uchwałodawczej mieszkańców.

Do chwili obecnej z możliwości podjęcia inicjatywy uchwałodawczej nie skorzystała żadna grupa mieszkańców.

62) Uchwała Nr LIII/326/2018 z dnia 19 października 2018 r. w sprawie uchwalenia miejscowego planu zagospodarowania przestrzennego na terenie Gminy Łyse w części obrębów geodezyjnych: Łyse, Lipniki, Pupkowizna, Serafin

Na podstawie podjętej uchwały dokonane zostały zmiany w przestrzennym planie zagospodarowania Gminy Łyse, co umożliwia budowę linii napowietrznej 110kV relacji Łyse – Kolno.

63) Uchwała Nr LIV/327/2018 z dnia 9 listopada 2018 r. zmieniająca uchwałę w sprawie Wieloletniej Prognozy Finansowej Gminy Łyse na lata 2018-2021

Przyjęta prognoza Gminy Łyse na lata 2018-2021 oraz przedsięwzięcia na lata 2018-2021 są realizowane zgodnie z podjętą uchwałą Rady Gminy Łyse.

64) Uchwała Nr LIV/328/2018 z dnia 9 listopada 2018 r. zmieniająca uchwałę w sprawie uchwalenia uchwały budżetowej na rok 2018

Wprowadzono zmiany do powyższej uchwały i aktualnie gospodarka finansowa prowadzona była zgodnie z nimi.

65) Uchwała Nr LIV/329/2018 z dnia 9 listopada 2018 r. w sprawie Regulaminu dostarczania wody i odprowadzania ścieków na terenie gminy Łyse

Rada Gminy Łyse uchwaliła projekt Regulamin dostarczania wody i odprowadzenie ścieków na terenie Gminy Łyse po uprzednim zaopiniowaniu Dyrektora Regionalnego Zarządu Gospodarki Wodnej w Białymstoku.